

大樹がら宇宙へ

大樹

祝 堀川雄大選手 準優勝
祝 堀川桃香選手 準優勝

～暮らしと明白を彩る清流の里～
コヌモエのまち大樹

2023. 5

広報たいき No. 661

今日の表紙は、供用開始から1年を迎えた大樹町役場新庁舎です。環境に優しい庁舎は、今夏の外構工事で南側駐車場を整備し、ようやく一連の工事を完了する予定です。新庁舎初の懸垂幕は、地元が生んだ「スケート界の星」堀川姉弟の入賞を祝つものとなりました。社会人1年生になり世界大会で優勝し躍進する桃香選手と、全国中学校大会で準優勝した雄大選手。今後の活躍にも大いに期待し、大樹町に嬉しいニュースが届くよう全力で応援していきます。



数々のタイトルをトロフィーと凱旋した桃香選手

4月1日、認定こども園たいきで入園式が行われ、8日は大樹小中学校、10日は大樹高校で入学式が行われました。緊張の面持ちで入場した新入生は、保護者や在校生の温かい拍手で迎え入れられ、自然とキラキラ笑顔になりました。小学校では4年ぶりにマスクなしの入学式。新1年生の入学を心待ちにしていた2年生と6年生も体育館に参列し、大きな声で校歌を披露してくれました。

これから楽しい新生活が始まります。先輩や先生にも支えてもらいながら、仲間と共に多くを学び、夢の実現に向かって挑戦し、笑顔いっぱいの思い出をつくってくださいね。

認定こども園たいき 145人



おともだち、たくさんつくてね



手遊び体操も上手にできたね



坪柚花さんが新入生代表で宣誓



真新しい制服で気持ちも新たに



大樹高等学校 33人



新たな目標に向かって 入園・入学おめでとう!

大樹小学校 37人



1年2組、元気に頑張るぞー「オー!!」



今はランドセルの方が大きいね



元気なお返事が体育館に響きました



夢に向かって一歩ずつ前進してくださいね



希望に満ちた笑顔、最高!

大樹中学校 51人



制服姿、かっこいいぞ!

職員の人事異動

令和5年4月1日付

※機構図は8月号に折込予定です

新 任	氏 名	前 任
企画商工課		
航空宇宙推進室推進係主事兼振興係主事	田邊 海斗	社会教育課社会教育係主事補兼社会体育係主事補
住 民 課		
窓口係主任	七海 穂花	建設水道課業務係主事兼管理係主事
保健福祉課		
課長兼南十勝こども発達支援センター所長 兼尾田認定こども園長兼学童保育所長、 介護保険係長事務取扱	清原 勝利	保健福祉課長兼南十勝こども発達支援センター 所長兼尾田認定こども園長兼学童保育所長
介護保険係主査	中村 充宏	町立病院事務局総務係主査兼医事係主査
福祉係主任兼高齢者支援係主任	平野 麻衣	保健福祉課健康第一係主任兼健康第二係主任 兼高齢者支援係主任
農林水産課		
林政係長	須田 翔	保健福祉課介護保険係長
町営牧場		
牧場管理係長兼牧場業務係長	高松 邦彦	町営牧場牧場業務係長
町立国民健康保険病院		
事務局総務係主査兼医事係主査	菊池 拓実	農林水産課林政係長
とちろ広域消防局大樹消防署		
庶務担当主幹・警防担当主幹兼務を解く	高杉 征幹	総務担当主幹兼警防担当主幹
救急担当主幹・救急1係長事務取扱	澤尾 智広	予防担当主幹・予防係長事務取扱
警防担当主幹・警防1、2係長事務取扱	山崎 圭一	警防係長
予防担当主幹・予防2係長事務取扱	菅野 晃義	広報調査係長
予防1係長	岩岡 耕司	庶務係長
救急2係長	杉本 拓郎	救急救助係長
庶務1係長	黒澤 和弘	管理係長
庶務2係長	高橋 学	庶務係主任兼管理係主任
救急1係主任	橋村 勇太	救急救助係主任兼警防係主任
予防1係主任	岩原 圭	予防係主任兼広報調査係主任
警防2係主任	本保 元将	警防係主任兼救急救助係主任
警防1係主任	上野 浩樹	広報調査係主任兼予防係主任
庶務1係主任	溝口 祐真	管理係主任兼庶務係主任
予防2係主任	横田 秀治	広報調査係主任兼予防係主任
救急1係主任補	山本 雅則	救急救助係主任補兼警防係主任補
庶務2係主任補	大原 舜	庶務係員兼管理係員
予防2係員	岩谷 匠真	予防係員兼広報調査係員
警防2係員	下坂 燦太	警防係員兼救急救助係員

副町長の辞任 令和5年3月16日付

副町長（令和元年5月～1期、4年）

黒川 豊

職員の退職 令和5年3月31日付

職 名	氏 名
町営牧場牧場管理係長	紺野 勇吉
総務課財政係主査兼防災係主査兼管財契約係主査	島尻 さなえ
住民課住民税係主査兼資産税係主査兼納税係主査	阿部 まゆみ
総務課職員電算係主事兼総務係主事	堂前 慶太郎
特別養護老人ホームコスモス苑看護第一係主任主査兼看護第二係主任主査	長代 由美
特別養護老人ホームコスモス苑給食係主任調理員	佐藤 いくみ



北海道知事・道議会議員選挙

知事選 投票率、前回を下回る66.21%

4月9日、第20回統一地方選挙の前半戦として、北海道知事と北海道議会議員の投票が町内8か所の投票所で行われました。知事は現職を含む4人が届出、道議会議員（十勝総合振興局所管区域）は6人の届出がありました。大樹町の投票日当日の有権者数は4,477人。知事選挙には2,964人が投票し、そのうち期日前投票は1,513人で、全体の約51%を占めました。開票結果は次のとおりです。

◆知事選挙（届出順）投票率 66.21%

候補者名（党派）	大樹町得票数	全道得票数	当落
門別 芳夫（無所属）	28票	4万579票	
鈴木 直道（無所属）	2,444票	169万2,436票	当
池田 真紀（無所属）	444票	47万9,678票	
三原 大輔（無所属）	22票	2万4,978票	



◆道議会議員選挙（届出順）投票率 65.85%

候補者名（党派）	大樹町得票数	全道得票数	当落
黒田 栄継（無所属）	381票	16,808票	当
喜多 龍一（自由民主党）	1,629票	22,389票	当
小泉 真志（立憲民主党）	399票	15,093票	当
坂本 夏樹（無所属）	186票	11,937票	
吉田 敏郎（参政党）	75票	2,332票	
池本 柳次（無所属）	227票	14,205票	当



投票区	投票所名	投票率
1	大樹町役場	63.41%
2	福祉センター	71.31%
3	B&G海洋センター	61.31%
4	尾田地域コミュニティセンター	72.87%
5	石坂行政区会館	72.22%
6	歴舟地域コミュニティセンター	78.31%
7	中島地域コミュニティセンター	64.52%
8	生花行政区会館	76.00%



社会教育課
安孫子 雄斗



建設水道課
齊藤 有沙人



保健福祉課
北村 穂乃佳



保健福祉課
二上 恭子



住民課
佐藤 有見



町立病院事務局
林 さやか



町立病院看護科
小川 江利香



老人デイサービスセンター
折笠 真希子



特別養護老人ホーム
柴沼 由香

新規採用職員です。
ご声かけをよろしくお願い致します。

初めての方も大歓迎!

一緒に体力づくりしませんか?

大樹町では、健康づくりのために2つの「運動教室」を実施しています。

年齢を問わず、自分のペースで行うことができますので、興味のある方はぜひ参加ください。

どちらも事前の申し込みは不要です。タオルと運動靴、飲み物を持参し、直接会場へお越しください。

皆さまの参加をお待ちしています!

- 運動不足と感じている方
- 運動をしたいけれど1人ではやる気が出ない方
- ダイエットをしたい、血液データを良くしたい方など

まさかのBTSも
ノリノリで踊ります



すっきりエクササイズ

- 【日 時】毎週木曜日 14:00 ~ 15:15 (祝日は休みです)
- 【場 所】福祉センター2階
- 【内 容】エアロビクス、筋力運動、ストレッチなど
- 【講 師】AFAA認定インストラクター 山下清子先生
- 【対象者】大樹町民
- 【参加料】1回 500円



いいサイズクラブ

- 【日 時】第1・第2・第3木曜日 19:00 ~ 20:15 (祝日は休みです)
- 【場 所】福祉センター2階
- 【内 容】サーキット(筋肉と体幹のトレーニング)
ズンバ(音楽にあわせて体を動かします)
- 【講 師】AFAA認定インストラクター 藤本昌樹先生
- 【対象者】大樹町民
- 【参加料】1回 500円



日中、仕事などで
忙しい人におすすめ!



※AFAAとは、アメリカで設立された世界最大のフィットネスインストラクター教育団体です。

【お問い合わせ】保健福祉課 健康第1係 電話6-2100

新型コロナワクチン春接種のお知らせ

令和5年度の新型コロナワクチンの追加接種は、ワクチンの有効性の持続期間を踏まえ、以下の対象者は、年2回接種(春・秋)となります。春接種は、6~8月を予定しています。

対象者

★前回接種から3か月以上経過した方のうち

1. 「65歳以上の方」⇒5月中旬以降に接種券を送付予定です。
2. 「5~64歳の基礎疾患を有する重症化リスクの高い方」
 - ①心臓・腎臓・呼吸器・肝臓の障害、糖尿病、免疫機能低下のある方など
 - ②BMI30以上に該当する肥満者《BMI計算方法:例)体重80kg÷身長1.6m÷1.6m=31.25》※①②に該当し接種を希望する方は、接種券の申込が必要です。(5月30日締め切り)
3. 医療従事者・介護従事者など ⇒ 接種を希望する方は勤務先に確認してください。



【接種券の申請・お問い合わせ】新型コロナワクチン相談電話 6-3316 【保健福祉課 健康係】

「危険ごみ」の捨て方を再確認！

「ライター」や「スプレー缶」は、正しい方法で分別しないと火災の原因になります。捨て方を再確認して、正しい知識を身につけましょう。



気を付けてほしいっ

ライターの捨て方

ライターは「燃えないごみ（危険ごみ）」です。ガスが残ったまま廃棄すると、火災など、重大事故の原因になります。次の手順でガスを抜いてから捨てるようにしましょう。

- ① 周りに火の気がないことを確認する。
- ② 操作レバーを輪ゴムや粘着力の強いテープで押し下げたままレバーを固定する。
- ③ 「シュー」という音が聞こえれば、ガスが噴出しています。
- ④ この状態で、付近に火の気のない、風通しの良い野外で半日から1日置く。
- ⑤ 念のため着火操作をして、火が付かなければ、ガス抜き完了です。
- ⑥ 「燃えないごみ（灰色）」の袋に入れて捨ててください。



スプレー缶の捨て方

スプレー缶も「燃えないごみ（危険ごみ）」です。スプレー缶を捨てる時は、次の3点に注意し、ガスを抜いてから捨てましょう。

👉 ガス抜きの注意事項3点

- 1 必ず屋外で行ってください。
- 2 必ず風通しの良い場所で行ってください。
- 3 必ず火の気の無いことを確認してから行ってください。

<捨て方>

- ① スプレー缶やかセットボンベなどには穴を開けず、缶に記載されたガス抜き方法に従って、中身を完全に使い切ってください。
- ② 缶を振って「シャカシャカ」という液体音がしないことを確認してください。
- ③ 「燃えないごみ（危険ごみ）」として捨ててください。



間違った捨て方をしてしまうと・・・

ライターやスプレー缶の分別方法を間違ってしまうと、ケガや火災、ごみ収集車の火災などの重大事故に繋がります。ライターやスプレー缶を捨てる際は十分注意してください。

安心・安全な収集作業のために、正しいごみの分別にご協力をお願いします。

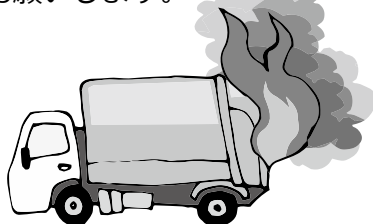

収集日を守って捨てよう！

収集日を守ってごみを捨てていますか？
収集日を守らずに捨てたごみは、嫌な臭いがしたり、野生動物が集まる原因になってしまいます。

きれいな町を維持するために、収集日を守ってごみを捨てることを心掛けましょう。

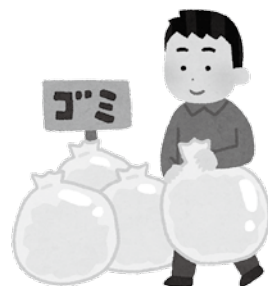



広報OBから「エゾリスが飛び立つ瞬間が撮れた！」と投稿がありました。思わず「スゴイ！」と声が出ました。

3/9 焼きたて「うんまッ！」

尾田認定こども園で満寿屋商店のご協力をいただき、「石釜ピザ教室」を行いました。十勝産小麦に水と塩を入れ、手でこねて生地を伸ばし、ベーコン、野菜、きのこ、チーズをトッピング。園児手づくりピザは、340℃に熱した石釜で焼くこと3分。あっという間に、チーズがとけてアツアツピザができあがり、はふはふしながら美味しくいただきました。



さあ、みんなの「ピザ」を石釜に入れるよ～



「わあーい！」ほくのつくったピザ！おいしそう～

3/14 いつも心に「火の用心！」

認定こども園たいきで、幼年消防クラブの退団式を行いました。佐藤園長と幼年消防クラブ金丸幹事長挨拶の後、園児たちは、火の用心の歌を歌い、「火遊びは絶対しません！」と元気に誓いの言葉を斉唱しました。

1年間、防火啓発活動に協力していただき、ありがとうございました。これからも「火の用心」忘れないでくださいね。



3/15 シゲさん100歳

満100歳を迎えられた石坂の堀シゲさんに、内閣総理大臣からの百歳高齢者表彰と、町からの長寿賞をお渡ししました。

シゲさんの好物は、ナポリタンスパゲティ、肉じゃが、昆布の佃煮、漬物、ホウレン草の卵炒め、そして「どん兵衛のうどん」。長寿の秘訣は、バラエティにとんだお料理だということがわかりました。モリモリ食べて、ますますお元気でお過ごしください。



高齢者の相談窓口



大樹町地域包括支援センター

令和5年度

タクシー券の発行



町では、医療機関に通院している高齢者に対して、通院に係るタクシー料金の一部を助成することで、通院手段を確保し、生活の安定と保健の向上に資することを目的に、対象となる方にタクシー券15,000円分を発行しています。

こんにちは、地域包括支援センターです。「らいふ」内の高齢者支援係が窓口です。高齢者の方やその家族からの相談を受けたり、地域で自分らしく生活できるよう、お手伝いする総合相談窓口です。

<対象となる方>

町内にお住まいで医療機関に通院し、次のいずれかに該当する方。

- (1) 通院手段の確保が困難である70歳以上の高齢者
- (2) 通院手段の確保が困難である60歳から69歳までの**虚弱老人**
- (3) そのほか町長が必要と認めた者

※家族による送迎など、通院手段が確保できる方は対象外です。

下肢や体幹に障がいがあり、日常生活動作能力の一部が低下している方

<申請方法>

民生委員を通して申請できますので、まずは**地区担当の民生委員**にご相談ください。

直接申請される方は、保健福祉課高齢者支援係(らいふ)へ印鑑を持参してお越しください。

重度障がい者用は「**緑色**」



高齢者用は「**オレンジ**」

※重度障がい者のタクシー券についてのお問い合わせは、**福祉係**へご相談ください。(電話6-4833)

介護用品支給助成事業

町では、在宅で生活している介護保険の要介護者の家族に対して、経済的負担の軽減を図るとともに、在宅生活の継続と向上を目的として、介護用品の支給助成をしています。

<対象となる方>

要介護4、5の方を在宅で介護している非課税世帯の方。

<助成内容>

年間10万円以内の介護用品(オムツ、とろみ剤など)を支給しています。

<申請窓口>

保健福祉課高齢者支援係(らいふ)が窓口です。印鑑を持参してお越しください。



高齢者の相談・お問い合わせは…大樹町地域包括支援センターへ 電話6-2200
夜間・早朝・土日祝日の緊急なお問い合わせは…役場代表電話へ 電話6-2111



地域おこし協力隊 長谷川 彩の活動報告書

子育て応援手帳が完成しました！

先月号で「間に合うのか!？」とワタワタ作業していた子育て応援手帳が、このほど無事に完成しました。オールカラー全28ページに大樹町の子育て情報を集約した冊子となりました（主に未就学児対象）。産前産後の各種健診・教室のスケジュールや乳幼児のための助成制度、「しゅしゅ」や「むうく」などの施設情報のほか、おすすめの本やお仕事インタビューなどを入れて読みものとしても楽しめる冊子になることを目指しました。

もともと子育てボランティア団体「ハッピーライフ」のお母さんたちが作り上げた原型があると先月号でお伝えしましたが、それでは何故お母さんたちがこの冊子を作るに至ったのか。それは、「結婚を機に大樹町に引っ越してきたけれど、友人もいないし外に出るのが怖かった」「大樹町に知り合いがいなくて、妊娠や子育てに関することを誰に聞いたらいいか分からなかった」という声を耳にしたからでした。

「ただ情報を共有するだけではなく、大樹町の誰かにつながるきっかけになる一冊を作りたい」……アップデートした今回の手帳も、その想いを大切に作りました。発行部数はひとまず300部。各施設で配布をしますが、手渡しでも大事にお配りします。これからさまざまなご意見やご感想を頂くことと思いますが、その一つ一つをできるだけ記録に残し「今後の何か」に反映させていくつもりです。一通り見たら「ごみ箱にポイ」ではなく、手元に残して、「何かあったとき」にそつと開いて安心できるそんな一冊になればと願っています。



小さな本屋のひそひそ話

なぜ移動書店なのか？

さまざまな場所を出店をしているとお客さんから「普段はどこにお店があるんですか」とよく聞かれます。「実店舗はなくて、移動販売というスタイルで本屋さんをしているんですよ」というと驚かれる方もいるのですが、私にとってこのスタイルはあたりまえの選択でした。

大樹町に着任する前は、ブックディレクターの幅允孝はまゆたかが代表を務める会社に勤めて「本のある空間づくり」ブックディレクション」を仕事にしていた私。病院や飲食店、企業ライブラリーに百貨店、面白いところだと動物園や魚屋さんなど、その場所に合う本を選書して効果的なディスプレイを施すといった仕事でした。

代表の幅がいつも言っていたのが「人が本屋に來ないのなら、人がいる場所へ本を持っていこう」ということでした。世の中がますます便利になり、娯楽の多様化が進む昨今、読書に割く時間を作ることがいかに難しいかは私も実感しているところなんです。そもそも、人は本に興味があれば本屋さんや図書館には行きません。たとえ本屋さんに行っても、あれだけ膨大にある本の中からどうやって読みたい一冊を見つけるのでしょうか。それを解決するの

が移動書店という形態でした。

今でこそ、弊店を目掛けて足を運んでくれるお客さんもいますが、お店の一角をお借りするなどして出店をすれば、偶然その場に居合わせて弊店の本を選んでくれる方も多く、そんなときに一番の喜びを感じます。

また、私が一度の出店ですべての本の冊数は、多くても100タイトル程度。「おすすすめは何ですか」と聞かれたら、「全部です」とお答えしています。ただ店頭で並ぶ本については全て内容を把握しているの、どんな本かを口頭でご説明し、その上で買ってくださいるお客さんもいます。普通の本屋さんでは、よほど店員と仲良くならないとできないことでしょう。私もお客さんとの会話の時間を一番大事にしています。

いつか、実店舗を構える日が来るのかは私にも分かりません。しばらくは、その日その時間にその場所に出会えるお客さんとのつながりを大事に、いろいろなところに出発したいと思っています。

出店場所によって書店の雰囲気も変わります





地域おこし協力隊 No.16

牛島のフィールド探索



みなさん、こんにちは。
地域おこし協力隊「アウトドアで地域活性化」を目指す！牛島です。



今回は大樹町で共に魚釣りを楽しむ仲間を紹介します！
フライフィッシングのキャストイングインストラクター資格を取得した梶本雄基さんです。フライフィッシングとは、簡単に説明すると昆虫や小魚などを模した毛ばり（フライ）を使った釣りのスタイルのことです。
梶本さんが知る大樹町の魅力は、「自然を身近に感じられるところ！」とのこと。日高山脈や星、川がきれいだったり、野生の生き物に出会えたり。休日は大樹町の豊かな自然に囲まれながらフライフィッシングを楽しんでいます。
今後の目標は、魚や自然と戯れることができるアウトドアアクティビティとして、「始めたくてもやり方が分からない」そんな人に教えることでフライフィッシングの楽しさを知ってもらい、普及に努めていきたいそうです。
今春から初心者などを対象に、大樹町と帯広市でキャストイングスクールを実施する予定なので、興味がある方は地域おこし協力隊の牛島まで気軽にご連絡ください！

移住コーディネーター からのお知らせ



交流会の様子

月2回の交流会に来ませんか？

大樹町に引っ越してきたばかりのビギナー町民は、長く町に住んでいるベテラン町民の方々と、仲良くなりたくても会える場所がありません。そこで、コスモール大樹内にある家系ラーメンのお店『堀江家』さんにて、月に2回、交流会を開催しています！皆さま、ぜひお越しください！

大樹町移住コーディネーターの岡山ひろみです。夫&猫2匹と一緒に大樹町に来たのは2020年5月のこと。移住してきた経験を活かし、2022年4月から移住コーディネーターを務めています（地域おこし協力隊ではありません）
皆さま、今年度もどうぞよろしく
お願いします！



移住コーディネーター
岡山ひろみ

交流会① 5/17(水) 17時～20時

『宇宙好きな人、宇宙を知りたい人、集まれ！』

ゲストにSPACE COTANの伊藤亮太さんをお呼びし、「宇宙のまち」ってどんなことしているの？スペースポートができれば大樹町はどうなるの？など、ざっくばらんに話す会です！

交流会② 5/31(水) 17時～20時

『マンガ好きが、好きなマンガを語る会』

マンガが大好きな方、いませんか？自分の好きなマンガを、マンガ好きな参加者に対して語り、おすすめする会です！

大樹町B&G海洋センター・大樹町武道館・大樹中学校体育館の利用割当（5月1日～10月31日）について

大樹町B&G海洋センター	時間													
	午前						午後							
	9	10	11	12	13	14	15	16	17	18	19	20	21	22
月	一般開放						少年団・部活動			ミニテニス				
火	一般開放						少年団・部活動			バドミントン 卓球				
水	一般開放						少年団・部活動			ミニバレー				
木	一般開放						少年団・部活動			ミニテニス				
金	一般開放						少年団・部活動			ミニバレー バドミントン				
土	バントフリング (武道館使用)			一般開放										
	高校部活動													
日	一般開放													

大樹町武道館				
大	夜	間	備考欄	
	19	20	21	22
月	一般開放			
火	空手道			
水	一般開放			
木	一般開放		卓球	
金	空手道			
土	一般開放 (13:00～22:00)			
日	一般開放 (9:00～22:00)			

大樹中学校体育館				
大	夜	間	備考欄	
	19	20	21	22
月	/			
火				
水	/			
木				
金	バレーボール協会			
土・日	※大会時のみ使用 ①大会においても、 原則海洋センターを 使用すること			

- 武道館は、日曜日のみ1日開放です。
- 大樹中学校体育館は、学校教育に支障のない範囲での利用となります。
- 【お問い合わせ】教育委員会 社会教育課 電話 6-2133

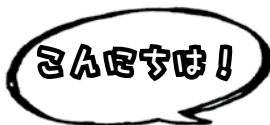

ノーラン・ポロパーニです

ALT (外国語指導助手)



やっと北海道にも春が来ました！北海道には四つの季節があって、周りの景色が常に少しずつ変化しています。景色と共に四月は、人々の人生にも色々な変化があります。子どもたちは進学したり、社会人は職場が変わったり、送別会や歓迎会をしたりして、私たちは景色と一緒にですね。

僕は日本に来てから1年が経ち、嬉しいことに初めて小中学の卒業式を経験しました。僕は、卒業生が体育館に入場した途端に涙が込み上げてきました。子どもたちは1年間勉強を頑張っていて、色々なことができるようになりました。特に英語の能力は急成長していて感動しています。素晴らしい人々のおかげでとても素晴らしい成長を見ることができました。アメリカの小中学校の卒業式とは全くちがうので、日本の卒業式を経験することができて嬉しかったです。

今年度の1年は、どんな発見・機会・経験が待っているのかを楽しみにしています。



ことぶき大学の先生を紹介します！

教育委員会では、町内在住の60歳以上の方を対象に『大樹町ことぶき大学』を開講しています。
民謡・写真・書道・文芸・花木・陶芸・料理・ダンス・絵画の9学部で構成され、毎月第2・4金曜日、
ダンス学部は木曜日に開講しています。



写真

広沢 圭司先生



民謡

邊見 啓子先生



民謡

姉崎 眞知子先生



花木

今谷 和子先生



文芸

伊藤 泰三先生



書道

安江 カツ子先生



料理

白石 瑠花先生



料理

米谷 絵梨菜先生



陶芸

大石 政代先生



絵画

神 道代先生



ダンス

渡辺 あけみ先生



ダンス

渡辺 政博先生

以上12名が大樹町ことぶき大学の先生です！！
興味のある方は教育委員会社会教育課までお問い合わせください。
ご連絡お待ちしております。

【お問い合わせ】 社会教育課 電話6-2133





生涯学習だより たのしく いまいまあわせづくり きらりと光る生涯学習

ガシワ号の巡回日程

松並コース
5月10日(水)、24日(水)
■ 認定こども園たいき前(午前10時30分～11時30分)

尾田コース
5月12日(金)、26日(金)
■ 尾田認定こども園前(午前10時30分～11時30分)
■ 大樹小学校前(午後1時05分～1時20分)
■ ケアステーションひかり前(午後1時30分～1時55分)

鏡町コース
5月19日(金)
■ 海洋センター前(午前11時00分～11時50分)

土曜おはなし会 5月13日(土)

午前10時30分～
生涯学習センター 児童室
○絵本の読み聞かせや紙しばいをします。
おりがみ広場もあるよ!
図書館ボランティアどんぐりの会

こまらの会 5月10日(水)

午前10時30分～
生涯学習センター 和室
○乳幼児を対象に手遊びや絵本の読み聞かせをします。
※社会情勢により、行事が中止・変更になることがあります。



『失くした「言葉」を取り戻すまで』
清水 ちなみ・著

人気コラムニストとして活躍していた著者が、脳梗塞で左脳の四分の一を損傷した。手術から目覚めてほとんどの言葉を失っていた彼女が、残された記録や家族・関係者の証言をもとにつづった14年の闘病記。

臨時休館のお知らせ

5月29日(月)～6月5日(月)まで蔵書点検のため休館します。



春闘や背の子も拳つきあげて

伊藤 やす

幾たびも転倒しては春待てり

宮本 和子

逝く道をやさしく照らす春の月

難波かよ子

終活の法話を聞いて日脚伸び

常田 邦雄

ガラス拭き窓より春を入れにけり

田野まもる

戸締まりを待てずに翔ちぬ雀の子

菊池 健人

あたたかや子牛吸いつく哺乳瓶

有働 政子

町民文芸

俳句

社会教育委員だより

大迫力の演奏で観客を魅了

3月21日、生涯学習センターコスモスホールで、「お茶かる LIVE 2023inTAIKI」を開催し、大樹町出身のピアニスト、石黒龍一さんを含む、東京藝術大学卒業生4人で構成する「お茶のお湯かるてっと」の演奏を楽しみにしていた、子どもから大人まで200人以上の方が来場しました。

大迫力の演奏に、会場から大きな拍手がおこり、来場者からは「楽しい雰囲気トークと真剣な表情での演奏のギャップがかっこよかった」「石黒くんが子どもの時から演奏を聴いていたので、久しぶりに演奏が聴けて嬉しい」などの声がありました。

公演後には、演奏者と一緒に写真を撮るために長蛇の列ができ、最後まで大いに賑わいました。

「お茶のお湯かるてっと」の皆さんは、YouTuber ^{ユーチューバー} としても活躍されており、公演の様子がYouTubeで配信されていますので、ぜひご覧ください。

本公演は、大樹町芸術鑑賞協会の主催事業です。芸術鑑賞協会は、優れた音楽・演劇等の舞台芸術や講演会、各種展示事業などの文化事業の開催を通じ、文化の香り高いまちづくりに寄与することを目的として活動しています。随時、会員を募集していますので、気軽に下記までお問い合わせください。



【お問い合わせ】 大樹町芸術鑑賞協会 電話 6-5555

郷土資料館を見学してみませんか？

大樹町郷土資料館は、平成21年3月に閉校した「石坂小学校」の校舎を利用し、平成22年7月にオープンしました。

大正から昭和の時代に使用されていた約2,000点の用具を、生活商業・娯楽、工業、農業の分野に分けて展示しています。

貴重な郷土資料を、この機会に見学してみませんか？

10月末までの土・日・祝日に開館していますので、幅広い世代の方の見学をお待ちしています。



あなたの手で緑を増やそう！ 町民植樹祭

【雨天決行：悪天時は中止】



5月14日（日）

集合時間：午前10時

集合場所：生涯学習センター駐車場

蒨和山の植林地で町民植樹祭を行ないます。
町有バスで植樹祭の会場まで移動します。
町民の力でたくさんの美しい木々を育てましょう！

※新型コロナウイルス感染症対策として、中止する場合があります。

共催：大樹町、北海道森林管理局十勝西部森林管理署
協力：十勝総合振興局森林室大樹事務所、大樹町森林組合



【お問い合わせ】 農林水産課林政係 電話6 - 2115

※例年同時開催していましたが「コスモスガーデンの種まき」は、6月11日（日）に開催する予定です。

大樹町空家等対策計画を策定しました

少子高齢化や過疎化の進行により全国規模で空家問題が深刻化しています。その中でも適切に管理されていない空家などが増加し続け、防災・衛生・景観等地域住民の生活環境に深刻な影響をおよぼしています。

大樹町においても、空家などの件数は今後増加していくことが予想されており、法に基づく特定空家等への措置や空家などの利活用の促進など、空家などに関する対策を総合的かつ計画的に実施するため、令和5年3月「大樹町空家等対策計画」を策定しました。

計画はパブリックコメントの結果と合わせて町のホームページで公表しています。

町では本計画に基づき、空家対策の施策を協議会と検討していきます。

URL：<https://www.town.taiki.hokkaido.jp/soshiki/kensetsu/kanri/taikiakiyataisaku.html>

または右記のQRからも確認いただけます。



【お問い合わせ】 建設水道課管理係 電話6 - 2118

地方税のお支払が便利・簡単に！！

令和5年度分から、大樹町の固定資産税、軽自動車税（種別割）について、「地方税お支払サイト」を利用することで、クレジットカード払い、インターネットバンキング、スマホ決済アプリ（PayPay、楽天Payなど）などで24時間、365日いつでも支払いが可能になります。

詳しくは以下のホームページをご覧ください。

<https://www.payment.eltax.lta.go.jp/>

地方税お支払サイト

検索



【お問い合わせ】 住民課納税係 電話6 - 2117

お知らせ

国民年金

任意加入制度について

国民年金制度は、原則として20歳から60歳までの加入・納付状況によって年金額が決定されます。保険料免除期間がある場合や、過去に納められなかった期間がある場合、国民年金に加入していない期間があるなど、満額の年金を受け取ることができない方は、申し出により、任意で国民年金に加入し、年金額を増額することができます。

▼任意加入の条件

次の①から④のすべての条件を満たす方が対象です。

- ①日本国内に居住する60歳以上65歳未満の方
- ②老齢基礎年金の繰り上げ支給を受けていない方
- ③20歳から60歳までの保険料納付月数が480月未満の方
- ④厚生年金保険、共済組合などに加入していない方

手続きはお済みですか

厚生年金に加入しているご主人に扶養されている配偶者は、国民年金の第三号被保険者となり、ご主人の勤務先へ加入届出をしなければなりません。第三号被保険者の保険料は、ご主人が加入している年金制度でまとめて拠出されますので、個人で納める必要はありません。

しかし、国民年金に加入したので「もう安心」と思っている方はいませんか。加入届出をしたあとに、配偶者自身が厚生年金に加入したときや、ご主人が務めていた会社を辞めたときなどは、加入の種別が変わりますので、その都度届出が必要です。

届出が遅れたために年金額が減額されたり、将来年金を受け取られなくなってしまうことがありますので、忘れずに届出をしましょう。

【お問い合わせ】 住民課国保年金係 電話6-2116

特設人権相談所の開設

【日 時】 6月1日（木） 午後1時～3時まで

【場 所】 高齢者保健福祉推進センター「らいふ」 相談室

【相談員】 人権擁護委員 佐川ちづる、太田勝義、五十嵐忠孝

○相談は無料で、相談内容についての秘密は守られます。

○事前予約は不要です。人権に関するお悩みや困りごとなど、気軽にご相談ください。



【お問い合わせ】 住民課住民活動係 電話6-2116

春のすずらん無料法律相談

釧路弁護士会主催の無料法律相談を開設します。

相談は事前予約が必要ですので、下記へご連絡ください。

【日 時】 5月12日（金） 午後1時～4時まで（最終受付は午後3時30分）

【場 所】 大樹町役場1階 第2相談室

【予約受付】 ①予約の際に、氏名、連絡先、相談内容をお聞きします。

②相談時間は、お1人様につき30分です。

③相談は秘密厳守ですので、安心してご相談ください。



【お問い合わせ】 住民課住民活動係 電話6-2116



役場でかんたん！運転免許自主返納！

運転免許証の自主返納は、広尾警察署や帯広運転免許試験場で行っていますが、手続きの負担軽減を図るため、広尾警察署が出張窓口を開設します。

返納に迷っている方は、ぜひこの機会をご活用ください。

同時に安全運転相談も行いますので、ご自身や周囲の方の運転に不安のある方はご相談ください。

なお、新型コロナウイルス感染症対策のため事前予約制としますので、電話でご予約ください。

【日 時】 5月31日（水）午後1時30分～

【場 所】 役場1階 第1会議室

【持ち物】 運転免許証

【運転経歴証明書発行を希望される方】

・北海道収入証紙1,100円（交付手数料）

・6か月以内に撮影した写真（無帽、正面、胸から上、無背景縦3cm×横2.4cm）

※予約した時間にお越しください。

【お問い合わせ】 広尾警察署 地域交通課交通係 電話2-0110(内線411)

免許返納後は、十勝バス運賃が半額に！

町内に住所がある満65歳以上の方で、運転免許証を自主返納し「運転経歴証明書」の交付を受けた方には、町が交付手数料の全額を助成しています。

次の①～③の書類を持って、役場窓口にお越しください。

【提出書類】

- ①運転経歴証明書の写し
- ②手数料領収書の写し
- ③振込口座の通帳の写し



《優遇制度》

60歳以上で**運転経歴証明書を所持している方**は、十勝バス・拓殖バス全路線（十勝管内）の運賃が半額になります。

【お問い合わせ】 住民課住民活動係 電話6-2116

有
料
広
告

冷暖房機器販売・LPガス保安業務・各種検針業務

くさかガス設備

お問合せ 平日9:00～11:30 13:00～16:00 TEL (01558) 8-7376 FAX (01558) 6-2395

事務所 大樹町鏡町9番地10 KUSAKA ホームページ <http://kusaka-gas19.wixsite.com/info>

おしらせ

わがやのアイドル

阿部 さゆちゃん (麻友)
令和4年2月3日生まれ



お兄ちゃんたちに可愛がられ、鍛えられ、たくましく成長中!! たくさん食べて、いっぱい遊んで、すくすく育ててね♡

嘉孝♥尚子

中村 もえちゃん (双葉町)
令和4年2月10日生まれ



ご飯が大好きな萌絵。最近ブームのボール投げ! お姉ちゃんお兄ちゃんと遊べて、とても嬉しそう♡

これからもすくすく大きくなーれ♡

裕介♥未央

お子さんの写真を募集しています。ご協力いただける方は、企画商工課広報統計係 電話6 - 2114へご連絡ください。



自衛官等の募集

募集種目	募集資格	受付期間	試験日
一般曹候補生	18歳以上33歳未満の者	5月9日まで	1次 5月20日 2次 6月18日
自衛官候補生		5月23日まで	5月28日
一般幹部候補生	一般(飛行要員を除く) 22歳以上26歳未満の者 歯科 20歳以上30歳未満の者 薬剤師 20歳以上28歳未満の者 ※令和6年4月1日現在	6月15日まで	1次 6月24日 2次 8月1日~7日のうち1日

【お問い合わせ】 自衛隊帯広募集案内所 電話0155 - 23 - 8718

有料広告

《こどもの日に大パン振る舞い》

小麦の奴隷代表のゲンキです! うちのお店では、こども食堂「BREAD for KIDS」という取り組みをしています。子供たちが50円玉を握りしめて来店できるような、また小さなお子様連れの親御さまであれば、子供達が自分でパンを選ぶ楽しさも体験できるようにという思いも込めています。こどもの日には、パンをたくさん用意するので楽しみに遊びにきてね♪つづく…



5月31日(水) 移動献血車「ひまわり号」来町

◆受付時間・実施会場

- ① 9:50～10:30 高齢者保健福祉推進センター「らいふ」前
- ② 11:00～12:00 JA大樹町駐車場
- ③ 13:20～15:00 役場北側駐車場



◆献血基準

	200 ml 献血	400 ml 献血
年齢	満16歳～満69歳までの方	男性 満17歳～満69歳までの方 女性 満18歳～満69歳までの方
体重	男性45kg・女性40kg以上の方	男女とも50kg以上の方
献血間隔	男女とも最低1か月	男性3か月・女性4か月
年間献血量	男性 1,200 ml 以内・女性 800 ml 以内	

◆献血ができない方

1. 妊娠している方、または過去6か月以内に妊娠していたと認められる方。授乳中の方。
 2. 最高血圧が90mmHg未満の方。
 3. 献血により悪化するおそれがある循環器系疾患、そのほかの疾患にかかっていると認められる方。
 4. 熱のある方、健康状態が不良の方。
 5. 新型コロナワクチンの接種後、48時間を経過していない方。
- ※65歳～69歳までの方については、60歳～64歳までの間に献血されたことがある方に限ります。

【お問い合わせ】 大樹町献血推進協議会事務局「らいふ」保健福祉課健康第2係 電話6-2100

「米トレーサビリティ法」をご存じですか？

この法律は、米穀や米加工品に問題が発生した際に、速やかに流通ルート特定するため、生産から販売・提供までの各段階での米穀や米飯・米加工食品等を取り扱う事業者間の取引記録の作成・保存が義務付けられています。
また、外食店、仕出・弁当、宅配、出前等で米飯類を提供する事業者では、店舗において、「〇〇産米使用」と使用する旨の産地伝達を記載した貼り紙、メニュー等で消費者に伝達することが義務付けられています。

法律を遵守して、「安心・安全」な米穀や米加工品、米飯類を消費者へ提供していきましょう。

お客様No. 000777 ④納入場所 ⑤年月日

〒000-0000 北海道札幌市中央区南1丁目1-1 株式会社 米レストラン 駅前店 様 ③数量 売上 納品書: 平成26年4月20日

下記のとおり納品いたします。

NO	商品コード	商品名・規格	数量	単価	金額
1	X1200023	北海道産 ななつね(5kg)	10	1,500	15,000

⑥取引先名

備考 ②産地 ①銘柄名 農林米穀株式会社 札幌支店
北海道札幌市中央区南2丁目2 北海道110-234-7890 FAX0110-234-6901

納品書や領収書などを受領して、これを3年間保存すれば取引記録を作成したことになります。

《産地情報の伝達(例)》



詳細は、農林水産省HPをご覧ください。北海道農政事務所消費・安全部 米穀流通・食品表示監視課にお問い合わせください。(電話011-330-8814)

有
料
広
告

無料相談実施中 (要予約)

播間総合法務事務所／合同会社HARIMA

相続手続・名義変更・会社登記・農地法許可／不動産売買・仲介・買取・賃貸

司法書士・行政書士・宅地建物取引士

代表社員 播間 章 浩

大樹町西本通73番地7(旧法務局) TEL 6-2721(代表) 8-7080(不動産部)

おしらせ

よるひかなひ

(敬称略)

お誕生

南町 高橋 柚乃 (諒)
 松並町 杉村 陽央 (亮哉)
 松並町 阿部 遥斗 (大樹)
 新通 磯村 英寿 (優樹)
 新通 磯村 英雄 (優樹)

ご結婚

松並町 菊池 裕太 (松並町)
 札幌市 若原 佑奈 (松並町)

お悔やみ

松並町 菅家 和子 (93歳)
 浜大樹 杉森 忠雄 (89歳)
 新大樹 芳野 夕美 (92歳)
 寿町 小栗 久美子 (56歳)
 双葉町 赤井 福辰 (94歳)
 緑町 坂井 努 (81歳)
 双葉町 伊藤 友代 (95歳)

ありがとうございます

大樹町に次の方から寄附がありました。

地域福祉資金として

○寿町 藤澤 敏和 10万円

大樹町立国民健康保険病院に次の方から寄附がありました。

医療機器等整備資金として

○緑町 坂井 イク子 10万円

大樹小・中学校に次の方から寄附がありました。

▼クリアファイル、ステッカー
 インターステラテクノロジス(株)

大樹小学校新一年生に次の方から寄附がありました。

▼安全笛 日本マクドナルド(株)
 ▼交通安全黄色傘
 (二財) 帯広地方自家用自動車協会
 (公財) 十勝交通育英会

▼交通安全傘
 広尾地域交通安全活動推進委員協議会

▼黄色ワッペン
 株式会社ほびナンシヤルグループ

損害保険ジャパン日本興亜(株)
 明治安田生命保険相互会社
 第一生命保険(株)

▼連絡用フラスナーファイル
 帯広建設業協会

▼消しゴム
 北海道生コンクリート工業組合

▼ランドセルカバー (尙大樹ハイヤー)
 探検バッグ 大樹町商工会青年部

▼交通安全自由帳 大樹町商工会女性部



大樹小学校開校120周年記念協賛会から町に記念誌を寄贈していただきました



左から袴田大樹小学校長、鈴木協賛会長

地域交通安全活動推進委員協議会から傘を受領する袴田校長と沼田教育長



御礼申し上げます

町立病院 5月の夜間診療

日中、受診できない場合は夜間診療をご利用ください。通常の外来診療と同様に、血液検査やレントゲン検査などの体制も整えています。

なお、風邪症状のある場合は、受診できません。通常の診療時間内にお電話ください。

- 受付時間 午後5時～6時
- 薬の処方 院外の調剤薬局となります。

日	程	担当医師
5月3日(水)		お休み
5月10日(水)		紺野 医師
5月17日(水)		藤岡 医師
5月24日(水)		古賀 医師
5月31日(水)		お休み

【お問い合わせ】 町立病院事務局 電話6-3111

5月 カレンダー

役=役場 学=生涯学習センター 図=図書館
 ら=らいふ 経=経済センター 福=福祉センター
 ※=少人数で実施

はねたいき

令和5年5月

NO.661

発行/広尾郡大樹町 編集/企画商工課広報統計係
 〒089-2195 北海道広尾郡大樹町東本通33番地 TEL.01558-6-2111 FAX.01558-6-2495

1 月	町税・各種使用料「夜間収納窓口」(17:15～) 役
2 火	
3 水	憲法記念日
4 木	みどりの日
5 金	こどもの日 こいのぼりミニイベント(10:00～)
6 土	
7 日	
8 月	
9 火	1歳6か月児・3歳児健診(12:30～) ら 妊婦歯科健診(13:20～) ら 健康マージャン教室(13:30～) 福
10 水	むし歯予防教室(10:00～) ら ふまねっとクラブ※(10:00～) 福 こあらの会(10:30～) 図 消費生活相談(12:00～) 役 こども未来塾(14:30～) 学
11 木	すっきりエクササイズ(14:00～) 福 いいサイズクラブ(19:00～) 福
12 金	音楽体操教室※(10:00～) 福 ことぶき大学開講日(10:00～) 学 1歳児相談(10:00～) ら
13 土	春の集団健診(6:30～) ら 土曜おはなし会(10:30～) 図
14 日	春の集団健診(6:30～) ら 町民植樹祭(10:00～) 親子陶芸教室(10:30～) 学
15 月	春の集団健診(6:30～) ら
16 火	認知症あいじゅカフェ(13:30～) ら
17 水	ふまねっとクラブ※(10:00～) 福 消費生活相談(12:00～) 役 運転免許証更新時講習会 (優良13:30～/一般14:15～) 経 こども未来塾(14:30～) 学
18 木	すっきりエクササイズ(14:00～) 福 いいサイズクラブ(19:00～) 福
19 金	音楽体操教室※(10:00～) 福 レクレーション吹き矢(13:30～) 福
20 土	
21 日	



22 月	
23 火	健康マージャン教室(13:30～) 福
24 水	ふまねっとクラブ※(10:00～) 福 消費生活相談(12:00～) 役 母親学級(13:20～) ら こども未来塾(14:30～) 学
25 木	フッ素塗布(10:00～/13:00～) ら すっきりエクササイズ(14:00～) 福 いいサイズクラブ(19:00～) 福
26 金	音楽体操教室※(10:00～) 福 ことぶき大学開講日(10:00～) 学 育児座談会(13:30～) ら パパママ学級(19:00～) ら
27 土	
28 日	
29 月	
30 火	
31 水	移動献血車「ひまわり号」(10:00～) 離乳食とお口の発達相談(10:00～) ら ふまねっとクラブ※(10:00～) 福 消費生活相談(12:00～) 役 こども未来塾(14:30～) 学 町税・各種使用料「夜間収納窓口」(17:15～) 役

こけし



こけしは吉岡町の特産品の一つです。昔ながらのデザインはもちろん、干支こけし、妖怪アマビエこけしも作られています。ふるさと納税の返礼品としても人気のこけしは、すべて手作業で作られており、個性豊かな表情は唯一無二です。職人の心がこもったこけしのやさしい表情に癒されます。

友好都市
吉岡町
お便り

総人口 5,402人(-24)/男 2,707人(-20)/女 2,695人(-4)/世帯数 2,811戸(+12) 3月31日現在/()内前月比

ホームページアドレス <https://www.town.taiki.hokkaido.jp/>
 メールアドレス mailmaster@town.taiki.hokkaido.jp

