

こ
こ
大樹から宇宙へ

大樹



今月の表紙は、大樹小学校1年生が描いた運動会の思い出です。画用紙から飛び出てきそうな臨場感と疾走感。表情からも、小学校初めての運動会が楽しい思い出になったことを物語っている1枚です。



～暮らしと明日を彩る清流の里～
コスモスのまち大樹

2023.10
広報たいぎ No. 555





決算報告

令和4年度の町の決算が、9月開会の第3回町議会定例会において認定されました。納められた税金がどのように使われ、どのような財政状況なのか、基金・町債の状況や財政指標とあわせてお知らせします。

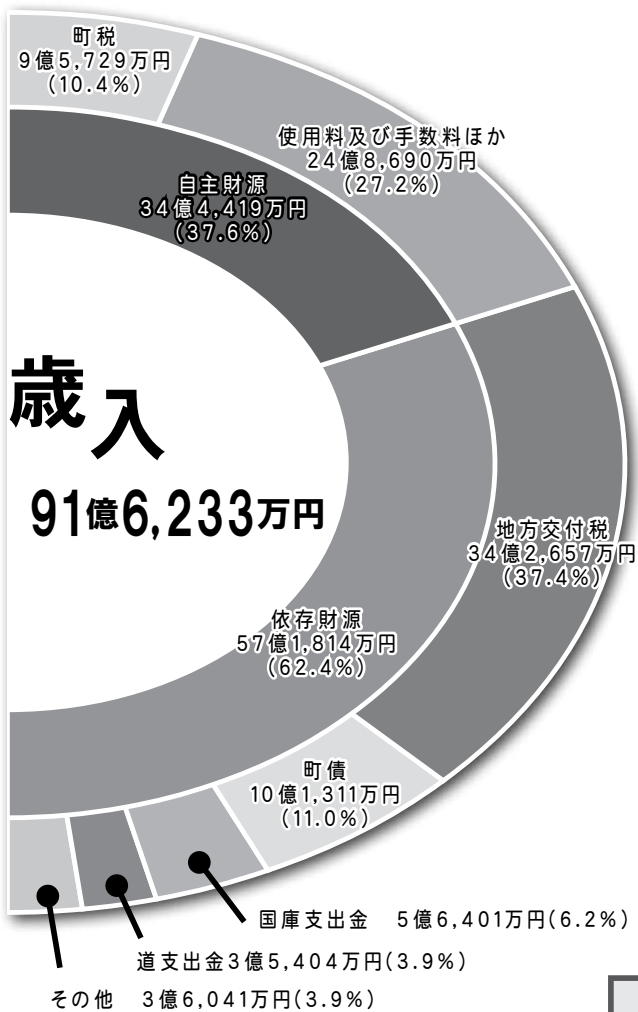

決算の概要

令和4年度の決算は、新プール建設工事や北海道スペースポート整備工事など施設整備費に大きな経費を要しました。

昨年度に役場新庁舎建設事業が終了したため、一般会計の歳入歳出決算の総額は、歳入が対前年比26億738万円の減、歳出も対前年比26億3,064の減となりました。

収入は、町税が9億5,729万円で全体の10.4%を占め、寄附金などを含めた自主財源は前年度から11.6ポイント下がり、37.6%の34億4,419万円に、地方交付税や国・道支出金などの依存財源が62.4%の57億1,814万円となりました。

支出は、総務費（人件費など）が21.6%の19億1,131万円、公債費（町債償還額）が14.7%の12億9,916万円のほか、教育費（プール建設など）の支出が多く、11.4%の10億1,104万円となりました。

令和4年度に実施した主な事業

一般会計

・新プール建設工事	5億7,134万円
・北海道スペースポート整備工事	2億5,580万円
・役場新庁舎建設事業 (旧庁舎解体工事・外構工事)	2億5,204万円
・電力、ガス、食料品等価格高騰重点支援事業	6,696万円
・農業生産資材等高騰対策事業	4,850万円
・コミュニティバス運行事業	260万円
・町道改良舗装事業 (南町1号線ほか1路線、幸団地2号線)	6,835万円



一般会計

歳入

91億6,233万円

歳出

88億4,345万円

差引

= 3億1,888万円

■町民一人当たり換算すると？

決算額を人口5,402人で割り、町民一人あたりの経費と町税負担額を算出しました。

● 町民一人あたりに使われたお金
一般会計 163万7,070円

● 町民一人あたりが負担したお金
町税 17万7,210円

特別会計・公営企業会計

特別会計は、全体で7,034万円のプラス
公営企業会計は、全体で3億7,167万円のマイナス

会計名		歳入	歳出
特別会計	国民健康保険事業	7億2,715万円	7億1,939万円
	後期高齢者医療	9,991万円	9,988万円
	介護保険	7億3,014万円	6億8,053万円
	介護サービス事業	3億9,078万円	3億7,784万円
	合計	19億4,798万円	18億7,764万円
企業会計	水道事業	5億9,968万円	9億9,957万円
	国民健康保険 病院事業	11億3,667万円	11億1,521万円
	下水道事業	3億6,092万円	4億4,416万円
	合計	20億9,727万円	24億6,894万円

※公営企業会計における不足額は損益勘定留保資金で補っています。

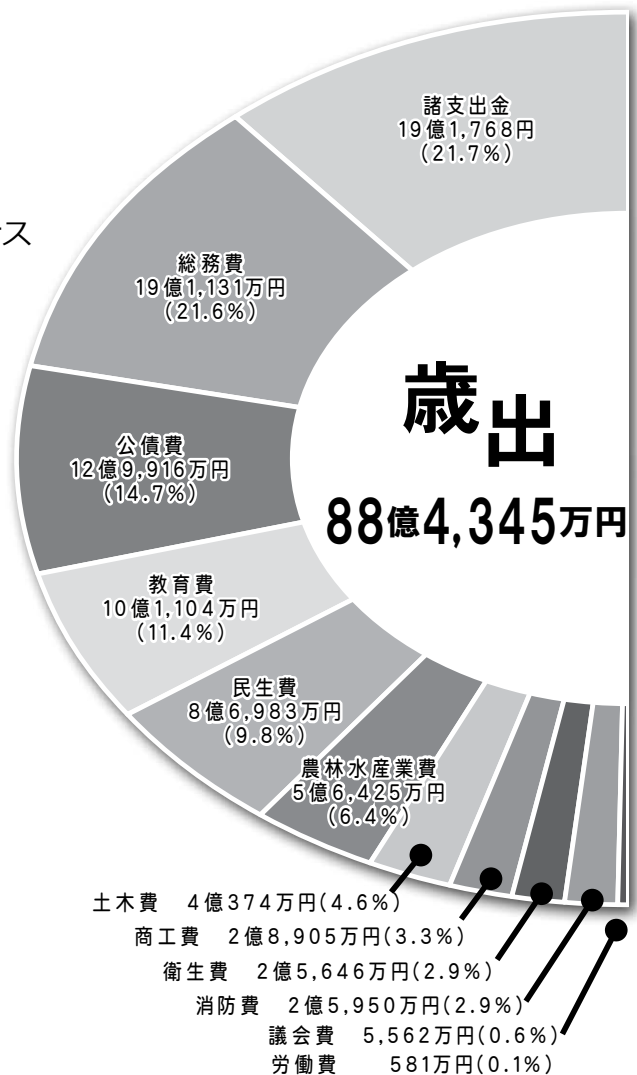

大樹町の基金と町債(令和4年度末)

令和3年度に比べると…町の貯金にあたる基金は、1億2,546万円の減
町の借金にあたる町債は、4億8,998万円の減

基金(貯金)

- 一般会計 39億6,361万円
 - 国民健康保険事業会計 3,825万円
 - 介護保険会計 1億342万円
- ※上記基金の他、北海道市町村備荒資金組合に13億305万円を積み立てしています。

町債(借金)

- 一般会計 92億4,223万円
- 水道事業会計 6億2,578万円
- 国民健康保険病院事業会計 6億8,091万円
- 下水道事業会計 7億4,319万円

財政健全化判断比率の公表



健全化判断比率って？

財政健全化法に定める財政指標で、

- ①実質赤字比率
- ②連結実質赤字比率
- ③実質公債費比率
- ④将来負担比率の4つがあります。

4つの比率のうち、1つでも早期健全化基準（右の表のとおり指標ごとに異なる）以上になると早期健全化団体となり、「財政健全化計画」を定め、自主的な改善努力による財政健全化に取り組まなければなりません。

● 実質公債費比率

標準財政規模（自治体の一般財源の標準的な大きさ）に占める一般会計が負担する町債償還額等の割合で、令和4年度決算では、前年度と同ポイントの9.5%となっており、早期健全化基準を下回っているため良好といえます。

● 将来負担比率

標準財政規模に対する一般会計が将来負担すべき債務の額の割合で、令和4年度に町債の一部を繰上げ償還したことにより9.8ポイント減りました。

● 財政力指数

普通交付税の算定に用いる基準財政収入額を基準財政需要額で割り返すことで、町の財政力を表しています。3か年平均値は前年度比0.002ポイント増えました。

● 経常収支比率

人件費などの経常的歳出に、地方交付税などの使途に制限のない一般財源が、どの程度充てられているかを見ることで、財政の弾力性を表しています。

すべての基準をクリア

大樹町は令和4年度もすべて基準以内となっています。

実質公債費比率と将来負担比率は、公共施設の整備の財源として発行した町債残高や毎年度の償還額が多いため、道内市町村の中では、やや高めの水準にありますが、交付税措置の高い起債を選択するなど、基準を大きく下回る数値を維持しています。

また、資金不足比率の算定対象となる会計は、水道事業会計・病院事業会計・下水道事業特別会計ですが、いずれの会計も資金不足は発生しておらず、健全な財政運営を行っています。

指標名	大樹町	早期健全化基準	財政再生基準
実質赤字比率 一般会計の実質赤字の比率	－（黒字）	15.0%	20.0%
連結実質赤字比率 すべての会計の実質赤字比率	－（黒字）	20.0%	30.0%
実質公債費比率 公債費等の比重を示す比率	9.5%	25.0%	35.0%
将来負担比率 地方債残高や一般会計が将来負担すべき実質的な負債を捉えた比率	17.4%	350.0%	－

実質公債費比率の推移

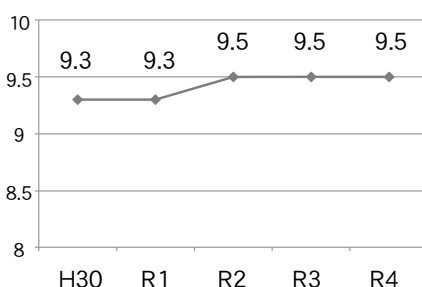

将来負担比率の推移

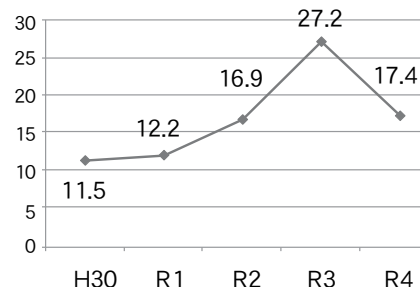

財政力指数と経常収支比率の公表

財政力指数の推移

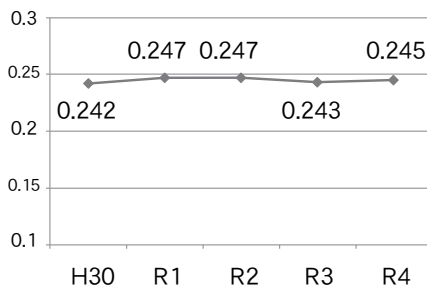

経常収支比率の推移

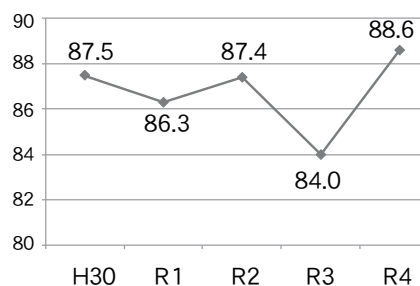

大樹町職員の給与状況

町職員の給与は、基本給料と諸手当（期末勤勉・扶養・通勤・住居など）をあわせたものです。民間との比較、国家公務員や他の地方公共団体職員とのバランスを考慮し、議会の議決を経て大樹町職員の給与等に関する条例で定められています。職員の給与と職員数の実態は下記のとおりです。

●人件費の状況

年度	歳出額(A)	うち人件費(B)	人件費率(B/A)
4	88億4,345万円	10億8,999万円	12.3%

●職員給与の状況

年度	職員数(A)	給与費				1人当たり給与費(B/A)
		給料	諸手当	期末勤勉手当	計(B)	
4	112人	3億7,547万円	7,983万円	1億4,299万円	5億9,829万円	534.2万円

※給与費「諸手当」には退職手当は含みません。

※職員数は令和4年4月1日現在の一般行政と教育の人数です。

※給与費は短時間勤務の再任用職員の給与費が含まれていますが、職員数に含まれていません。

●ラスパイレス指数の状況

令和2年4月1日	令和3年4月1日	令和4年4月1日
96.9	97.0	96.0

※ラスパイレス指数とは、全地方公共団体の一般行政職の給料月額を同一の基準で比較するため、国の職員数（構成）を用いて、学歴や経験年数の差による影響を補正し、国の行政職俸給表適用職員の俸給月額を100として計算した指数です。

●職員の平均給与月額と初任給の状況

平均給料月額	平均給与月額	平均年齢	初任給	
287,751円	349,696円	38.9歳	大学卒182,200円	高校卒150,600円

※「平均給料月額」とは、令和4年4月1日現在における一般行政職の職員の基本給の平均です。

※「平均給与月額」とは、給料月額と毎月支払われる扶養手当、住居手当、時間外勤務手当などのすべての諸手当の額を合計したものです。

●特別職等の給料・報酬等の状況

区分	給料月額	期末手当	区分	報酬月額	期末手当
町長	725,000円	4.4月分	議長	286,000円	4.4月分
副町長	605,000円		副議長	227,000円	
教育長	549,000円		議員	185,000円	

※給料・報酬月額
令和4年4月1日現在
※期末手当
令和4年度支給率

●主な職員手当の状況

①期末・勤勉手当支給割合(令和4年度)

区分	期末手当	勤勉手当
6月期	1.2月分	0.95月分
12月期	1.2月分	1.05月分
計	2.4月分	2.00月分

※職務の級に応じた加算があります。

6級:15/100 4・5級:10/100 3級:5/100

②退職手当支給割合(令和4年4月1日現在)

区分	自己都合	勸奨・定年
勤続20年	19.6695月分	24.586875月分
勤続25年	28.0395月分	33.27075月分
勤続35年	39.7575月分	47.709月分

※最高限度額47.709月分

③扶養手当(令和4年4月1日現在)

・扶養配偶者	月額6,500円
・配偶者以外の扶養親族	1人月額6,500円～15,000円

④通勤手当(令和4年4月1日現在)

・交通機関利用者	運賃相当額(限度額月55,000円)
・自動車等利用者	距離に応じて支給(限度額月31,600円)

⑤住居手当(令和4年4月1日現在)

・借家の場合	家賃に応じて支給(限度額月25,000円)
・持家の場合	月額12,000円

●職員数の状況

区分	令和3年4月1日	令和4年4月1日
一般行政	93人	92人
教育	21人	20人
病院	74人	71人
水道	3人	3人
下水道	2人	2人
その他	45人	42人
計	238人	230人

⑥その他の職員手当(令和4年4月1日現在)

・時間外勤務手当・管理職手当
・寒冷地手当・宿日直手当・特地勤務手当



ふるさと納税を活用したまちづくりを進めています



令和4年度は、大樹町に対して全国から8,799件・1億2,653万円もの個人版ふるさと納税の寄附がありました。

ふるさと納税の収入は、町が行う重要な施策を進めるうえでとても貴重な財源となっています。

また、お礼の品を送ることで、まちの特産品や観光資源を全国に広くアピールできる良い機会となっていて、地域経済・地場産業の振興に好影響をもたらしています。

これまで、全国から寄せられた「ふるさと納税」は、ご寄附いただいた皆さまの意向に応じて、特色ある元気な地域づくりのために活用してきました。これからも、多くの人が続いて大樹町のファンになって「大樹町を応援したい！行ってみたい！」と思ってもらえるように、魅力的な返礼品の掘り起こしや親しみを感じられるまちの話題提供、地域の歴史・特産品・魅力スポット・夢のある取り組みを全国へ情報発信していきます。

■これまでの寄附金の使いみちの一例

こども・子育て支援事業や特色ある教育に活用

- ・ 保育所園児の送迎車運行経費
- ・ 母子保健事業
- ・ 児童の自然体験活動経費

主産業である第一次産業の振興に活用

- ・ 漁港船揚場の改修経費
- ・ 農業生産資材等高騰対策支援事業

商工業や観光の振興に活用

- ・ 地場産品を使った新たな商品開発を支援する事業
- ・ 町内での起業を支援する事業
- ・ 晩成温泉の整備費用

宇宙版シリコンバレーの形成を目指す取り組み

- ・ 北海道宇宙サミット・大樹エアロスペーススクールの開催経費
- ・ 北海道スペースポートのPR経費

■寄附件数と寄附額の推移

-	平成29年度	平成30年度	令和元年度	令和2年度	令和3年度	令和4年度
件数	3,848件	2,844件	2,407件	2,815件	3,995件	8,799件
金額	4,766万円	8,108万円	5,935万円	2億5,192万円	2億1,359万円	1億2,653万円

現在、町では、次の事業・施策を行うため、ふるさと納税（寄附金）を募集しています。

皆さまには、ぜひとも、町外にお住いのご家族やご親族、お知り合いの方々に対し、大樹町への「ふるさと納税のPR」をお願いします！

こども・子育て支援事業や特色のある教育に活用／地域の福祉、介護サービス事業、介護予防事業、地域医療の確保・充実等に活用／主産業である第一次産業の振興に活用／商工業や観光の振興に活用／宇宙版シリコンバレーの形成を目指す取り組み／ロケット開発プロジェクト／大樹サクラマス養殖施設整備（大型いけす導入）プロジェクト

詳しくは、大樹町ふるさと納税特設サイトをご覧ください。▶



明日は今日より笑っていきましょうね！と山田邦子さん

そのステーキ、ステキ♡



秋サケ！ゲット！

山田邦子・一条

柏林公園まつり
海・大樹の食「満喫」



9月17日、第47回柏林公園まつりを開催し、会場は秋の味覚を存分に味わう約1万人の来場者でにぎわいました。

大樹町和牛生産改良組合主催の和牛まつりも同時開催され、地元産和牛を購入して、その場で焼き肉を味わう至福の笑顔もあちらこちらで見られました。

毎年人気の姉妹都市、相馬の梨は1時間足らずで300箱を売り切り、友好都市・銀河連邦の物産展、飲食店、住民手作り一坪ショップ、宇宙PRコーナーなどが会場をぐるっと囲み、根強い人気の秋アジ汁も完売する盛況ぶり。総重量100kgの紅白餅がまかれる毎年恒例の「餅まき」は、押し合いになりながら手を伸ばして餅を拾う歓喜の音が澄みきった秋空に響きました。

野外ステージでは、日方川太鼓の演奏、小中学生の吹奏楽演奏、スペースイラストコンテストの表彰が行われ、歌謡ステージが始まる頃には大勢の観客が押し寄せて、タレントの山田邦子さんと歌手の一条幹太さんの歌とユーモアあふれるトークに酔いしれ、大いに笑いました。町の特産品が当たる「お楽しみ抽選会」に一喜一憂し、秋の1日を満喫しました。



大樹町のインボイス制度への対応について

令和5年10月1日から、消費税の複数税率に対応した仕入税控除の方式として「消費税の適格請求書等保存方式（いわゆるインボイス制度）」が開始されます。

インボイス制度では、消費税の仕入税控除のために適格請求書（インボイス）の保存が必要となり、インボイスを発行するためには「適格請求書発行事業者」としての登録が必要となります。

町では、次のとおり登録しましたのでお知らせします。

◆ 適格請求書の例 ◆



名称	登録番号	インボイス発行 対応方法	お問い合わせ先
大樹町 (一般会計) (4 特別会計)	T3000020016411	希望事業者等に対し、 適格請求書を別途 発行	各取引先部署に お問い合わせください
大樹町水道事業	T5800020005050	・ 上下水道使用量 のお知らせ ・ 納入通知書	建設水道課 6-2118
大樹町下水道事業	T8800020005048		
大樹町立国民 健康保険病院	T7800020005049	10月1日以降に 発行する請求書	町立病院 6-3111

※インボイス制度自体に関するお問い合わせについては、
国税庁インボイスコールセンターにお問い合わせください。
【専用ダイヤル】 0120-205-553（受付時間 9時～17時 土日祝除く）

もしも
のために

防災訓練

電池や非常食の備えも
お忘れなく！



今年は関東大震災から100年。全世帯に配布した「洪水ハザードマップ」を確認し、ご家庭でも防災について今一度考えてみましょう。

外国人技能実習生 防災研修



「非常食なのに美味しい！」と好評でした

日本語の勉強と同時に防災研修を実施し、町の防災係から警戒レベルや避難所、備蓄品について学びました。非常食用ごはんの試食も行いました。

新通町内会 防災避難訓練



災害時に備え、38世帯59人が自宅から指定避難所までの歩行移動訓練を行いました。居住地区の一部が歴舟川の浸水区域になるため、町の避難情報や避難設備の説明にも真剣に耳を傾け、参加住民の意識の高さが伺えました。

恒久平和を願い

「広島市平和記念式典」へ



大樹高等学校3年生
あらき かんた
荒城 菜大さん

町では、平成4年に「非核平和宣言」をし、終戦70周年を迎えた平成27年度から、平和記念式典に町民を派遣しています。

今年は大樹高校3年生の荒城菜大さんが8月6日の広島市平和記念式典（広島市原爆死没者慰霊式並びに平和祈念式）に参列し、ご遺族をはじめ、岸田文雄内閣総理大臣など多くの参列者とともに原爆死没者のご冥福を祈念しました。派遣を終えた荒城さんの報告を紹介します。



平和記念式典町民派遣事業に参加させていただき、核兵器の恐ろしさや戦争の怖さを感じるとともに、平和の大切さを学びました。

広島平和記念資料館では、子どもの名前を一生懸命呼ぶ母親、水を求めて川に飛び込み溺れる人、肌が赤くドロドロに溶けてしまった人など、無数の苦しんでいる人の様子が写真や絵に展示されていました。原爆が無差別に大量の命を一瞬にして奪ってしまう恐ろしさを痛感し、とても心が苦しくなり、二度とあってはならないことだと強く思いました。

広島市平和記念式典では、8時15分に黙とうが行われ、参列者全員が一体となって原爆死没者に祈りを捧げました。過去を伝え、平和な未来を創り上げていくことが私たちの責務だと感じました。実際に戦争を体験した人が少なくなっているので、今回の派遣で学んだことを少しでも多くの人に伝えていきたいです。

また会おうね～

8月22日、大樹町と友好都市の群馬県吉岡町から小学5・6年生30人が来町し、大樹小学校5年生と町技、ミニバレーで交流を行いました。代表児童が「宇宙」と「食」で大樹町の紹介を行った後、両町混合チームで対戦。

吉岡町の児童は初体験のミニバレーに苦戦し、珍プレー

も続出しましたが、和気あいあいの中で楽しい時間を過ごしました。スポーツを通して親交を深め、素敵な出会いを大切にしながら今後の交流を約束して笑顔で見送りました。



緊張気味で自己紹介



吉岡町の児童（左）から手作りのパンフレットを受け取りました



初めてのサーブを心配そうに見守る大樹小の児童



そのごみの捨て方、大丈夫？

No. 11

脱プラスチック生活！

日本は、アメリカに次いで世界で2番目にプラスチックの消費量が多い国で、年間約940万トンのプラスチックを消費しています。

プラスチックは、軽くて丈夫で大量生産がしやすく、利便性が高い反面、海洋プラスチックごみやCO₂排出量の増加といった社会問題の原因にもなっています。

大樹町の新鮮な海産物を守るために、プラスチック消費量を減らしましょう。

プラスチック製容器包装とは？

生鮮食品のトレイ、カップ麺の容器、シャンプーボトル、お菓子の袋など、プラスチック素材でできた容器や包装のことです。

【ボトル類】

シャンプー、洗剤などの容器

【ポリ袋・ラップ類】

麺類、パン、菓子などの袋、レジ袋

【カップ・パック類】

カップ麺、弁当容器、卵や豆腐などのパック

【キャップ類】

ペットボトルなどのプラスチック製キャップ

◆減らすためには…

リデュース
Reduce
ごみになるものを減らす

マイバッグを持参してレジ袋を減らす
使い捨ての食器や容器を減らす など

リユース
Reuse
繰り返し使う

シャンプーや洗剤は詰め替えを使い、
ボトルを再使用する など

リサイクル
Recycle
原材料として再生利用する

プラスチックを分別回収し、
原料として再利用する
再生プラスチックの製品を使う など

どうやって見分けるの？

資源ごみには識別表示マークが付いています。商品本体やラベルなどにマークが表示されているので確認してみましょう。



リサイクル方法

【プラスチック製容器包装】



- ①汚れをきれいに洗い流しましょう。
- ②乾かしてから透明か半透明な袋に入れて捨てましょう。

【ペットボトル】



- ①キャップとラベルを必ず外しましょう。
- ②中をすすいできれいにしましょう。
- ③乾かしてから透明か半透明な袋に入れて捨てましょう。

知って得するプラスチック削減術

プラスチックの削減は、資源の削減だけでなく家計費の節約にもつながります。今回はマイボトルを使ってペットボトルの数を減らした場合の違いを比べてみましょう。

Aさん 500mlペットボトルのお茶を毎日購入した場合



年間費用
約4万円

<1本あたり プラ 30g >

Bさん 2lペットボトルのお茶をマイボトルに移してお茶を毎日500mlずつ飲んだ場合



年間費用
約1万5千円

<1本あたり プラ 50g >

約2万5千円の節約！

プラ 約6kgの減量！



流行前が有効！

インフルエンザワクチン接種が始まります

10月から各医療機関でインフルエンザワクチン接種が始まります。

ワクチンの効果がでるまでには2週間程度かかるので、インフルエンザが流行する12月までに接種を済ませましょう。

町では以下の方を対象者に、インフルエンザワクチン接種費用を助成します。

助成対象者	接種回数 (助成回数)	医療機関
13歳未満	2回	町内医療機関 (大樹町立病院、大庭医院、森クリニック)
13歳～高校3年生までと妊婦	1回	
接種日に65歳以上の方	1回	町内医療機関のほか 忠類診療所、クリニックつつみ 広尾ファミリークリニック ※忠類診療所は、60～64歳の機能障害を有する疾病のある方は対象になりません。
60～64歳で心臓、腎臓、呼吸器の機能に障がいをもつ方と、ヒト免疫不全ウイルスによる免疫機能障害を有する疾患のある方		

※医療機関によりワクチンの入荷状況が異なるため、必ず事前に医療機関へ連絡してください。

※新型コロナウイルスワクチン接種との間隔の制限はありません。

※上記以外の医療機関で接種する方は、らいふの健康係へご連絡ください。

※インフルエンザワクチンの在庫がなくなり次第、終了となります。



【助成費用】 対象者 1回につき1,500円助成

※町内医療機関で接種する場合は、自己負担1,000円で受けられます。
町外の医療機関は接種料金が異なりますので接種前に確認しましょう。

※生活保護世帯で、表内の助成対象者は全額助成します。
19歳から64歳までの方は助成対象外です。



インフルエンザにかからないために

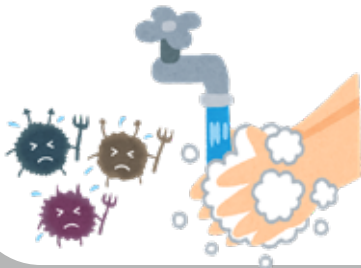

- ① 流行期は人ごみを避け、外出時はマスクを使用しましょう。
- ② 帰宅時には「手洗い」「うがい」をしましょう。
- ③ 栄養と休養を十分にとりましょう。
- ④ 室内では加湿と換気をよくしましょう。

【お問い合わせ】 保健福祉課 健康第3係 電話 6-2100



新型コロナワクチン 秋開始 接種のお知らせ

時期と料金

9月29日から来年3月末日まで無料で受けられます。

※例年、年末年始に流行するため、**年内の接種にご協力ください。**

1月以降は、接種日が週1回程度になりますので早めにご予約ください。

対象者

前回接種から3か月以上経過した3回目～7回目接種の方。

国では、高齢者や基礎疾患のある方の接種を勧めています。

接種券送付

12歳以上の対象者には、9月中旬に接種券を送付しています。

6か月～11歳で接種を希望の方は、下記の電話にご連絡ください。

※過去に接種券を送付済みで、未接種の方には送付していません。

過去に送付した未使用の接種券は、回数に関係なく使用できます。

ワクチン

オミクロン株XBBに対応したワクチンに変わります。

接種会場



町立病院	平日	10:00	～	11:00	(実施しない日もあります)
	平日	14:30	～	16:00	(実施しない日もあります)
	土曜日	9:00	～	11:00	(10月28日・11月18日)
大庭医院	水曜日	13:30	～	15:00	(10月4日・18日のみ)
森クリニック	金曜日	15:00	～	17:30	(月2回、9月～12月のみ)

※「転入した方」や「接種券をなくした方」は、下記にご連絡ください。

【新型コロナワクチン相談電話】 電話6-3316 保健福祉課健康係

仲間と共に「心はひとつ!!」

全道大会出場

大樹中学校の生徒たちの努力が実って全道大会への出場権を手にし、素晴らしい結果を残しました。

大樹中学校 陸上部



沼田教育長 安田さん 松本さん 岡本教諭

公認大会で参加標準記録を突破し、第25回北海道ジュニア陸上競技選手権大会に出場。松本翔太さん(棒高跳)、安田万桜さん(ジャベリックスロー)

大樹中学校 吹奏楽部



第68回帯広地区吹奏楽コンクールにおいて金賞を受賞し、22人で全道へ出場。第68回北海道吹奏楽コンクールで見事「金賞」を受賞しました。

がんばれ!

予防が肝心！ 心臓ドックのお知らせ

町では、狭心症や心筋梗塞などの虚血性心疾患を予防するために、心臓ドックの費用の一部を助成しています。

このドックで、心臓を取り巻いている冠動脈の石灰化や動脈硬化を調べます。

冠動脈の石灰化（カルシウム）量を測定し、カルシウムスコアとして数値化する検査で、その結果に応じて狭心症や心筋梗塞などの虚血性心疾患の発症リスクを評価します。

対象者

- 30歳以上の方
 - メタボリックシンドローム症候群に該当する方
 - 糖尿病などの生活習慣病がある方や心臓病の家族歴がある方
- ※心臓病の手術やカテーテル検査などを受けたことがある方は対象外です。



検査

<検査時間は約1時間半です>

- 冠動脈カルシウムスコア（CT）
- 心電図
- 心不全リスク検査（NP-proBNP）
- 動脈硬化検査（血管の硬さ、動脈の詰まりの程度）
- 血液検査（血糖、脂質、肝機能、腎機能）
- 尿検査（尿糖・尿蛋白）



※結果は下記のいずれか

- ① 郵送
- ② 希望者は後日説明

【自己負担】 8,500円

【場所】 広尾町国民健康保険病院（広尾町公園通南4-1）

メタボリックシンドロームの方は要注意！！



虚血性心疾患（狭心症や心筋梗塞）は、肥満、高血糖、高血圧、脂質異常、喫煙習慣のある方に起こりやすい病気です。

特にメタボリックシンドローム該当者は、生活習慣病の有無に関係なく、心臓を取り巻く血管（冠動脈）が動脈硬化になりやすいことがわかっています。

令和3年度の大樹町の特定健診受診者のメタボリックシンドローム該当者の割合は24.8%で、北海道の割合（20.5%）よりも高いです。

男女別で見ると、男性39.9%（道33.4%）、女性12.8%（道11.3%）で、男性の割合は年々上昇しています。メタボリックシンドロームの状態が長期化すると虚血性心疾患の危険度が高まります。

★割合は、北海道国民健康保険団体連合会の特定健診・特定保健指導実施結果集計表（令和3年度速報値）

町の助成で心臓ドックを受けると、医療機関から保健福祉課に結果が届きます。検査結果によっては保健師や栄養士から連絡することがありますのでご了承ください。なお、定員がありますのでお早めにお申込みください。

【お問い合わせ・お申込み】 保健福祉課 健康係 電話 6-2100





8/12 現役プロ選手に学ぶ

大樹小学校の体育館で開催された大樹・忠類小中学校の合同バレーボール教室に、現役プロバレーボール選手の佐藤陸善選手が来町し、選手たちに指導をしました。

佐藤選手からスパイクやトスなどのアドバイスを受けながら、実践形式の練習を行い、プロ選手のように繊細かつ力強いプレーを身に着けるため、熱心に練習に取り組みました。今後の選手たちの活躍に期待です。



9/1 秋の味覚の王様

道東で一番早い秋サケ漁の水揚げが大樹漁港で始まりました。北海道も猛暑日が続き、海水温が高いため、初日の漁獲量は昨年と比べると3割程度にとどまり残念な初水揚げでしたが、活気づく前浜には、ピカピカ輝く銀色の秋サケをカメラに収めるため、各局テレビや新聞社が押し寄せました。定置網漁は11月中旬まで続きます。今年もご家庭で地元産の秋サケをご賞味ください。



8/21 ハア〜ソレソレ♪

デイサービスセンターで「楽しもって夏祭り」を行いました。

やぐら太鼓をたたき、浴衣を着たスタッフと利用者が輪になって一緒に盆踊りを踊り、屋台では、魚釣りや射的などの「縁日ゲーム」で夏祭りの雰囲気を楽しみました。

最後は全員で花火大会の映像を見て感動を共有し、夏の1日を存分に楽しみました。



周りの皆さんも手拍子で参加

9/6 今年は豊作!

大樹小学校3年生が、地元飲食店限定でジャガイモ販売会を行いました。JA 大樹町青年部の協力で、畑おこしや植ええ、水やりを行い、4種のジャガイモ130kgを収穫。農作業の理解と作物のサイクルを学び、地元飲食店の応援も兼ねている素晴らしい取り組みです。自ら育てたジャガイモが、どんな料理でお客様に提供されるのかも楽しみにしているそうです。



抱えきれないほどお買い上げ



高齢者の相談窓口 大樹町地域包括支援センター



徘徊高齢者等 SOSネットワーク

「SOS ネットワーク」は、認知症などで家に帰れなくなるおそれのある高齢者や障がいのある方が、行方不明になった時に、警察だけでなく、地域の協力機関などに捜索依頼し、少しでも早く発見保護するためのしくみです。最近、子どもの登録も増えています。気軽にご相談ください。

こんにちは、地域包括支援センターです。「らいふ」内の高齢者支援係が窓口です。高齢者やその家族からの相談を受けたり、地域で自分らしく生活できるようお手伝いする総合相談窓口です。

大樹町徘徊高齢者等 SOS ネットワーク

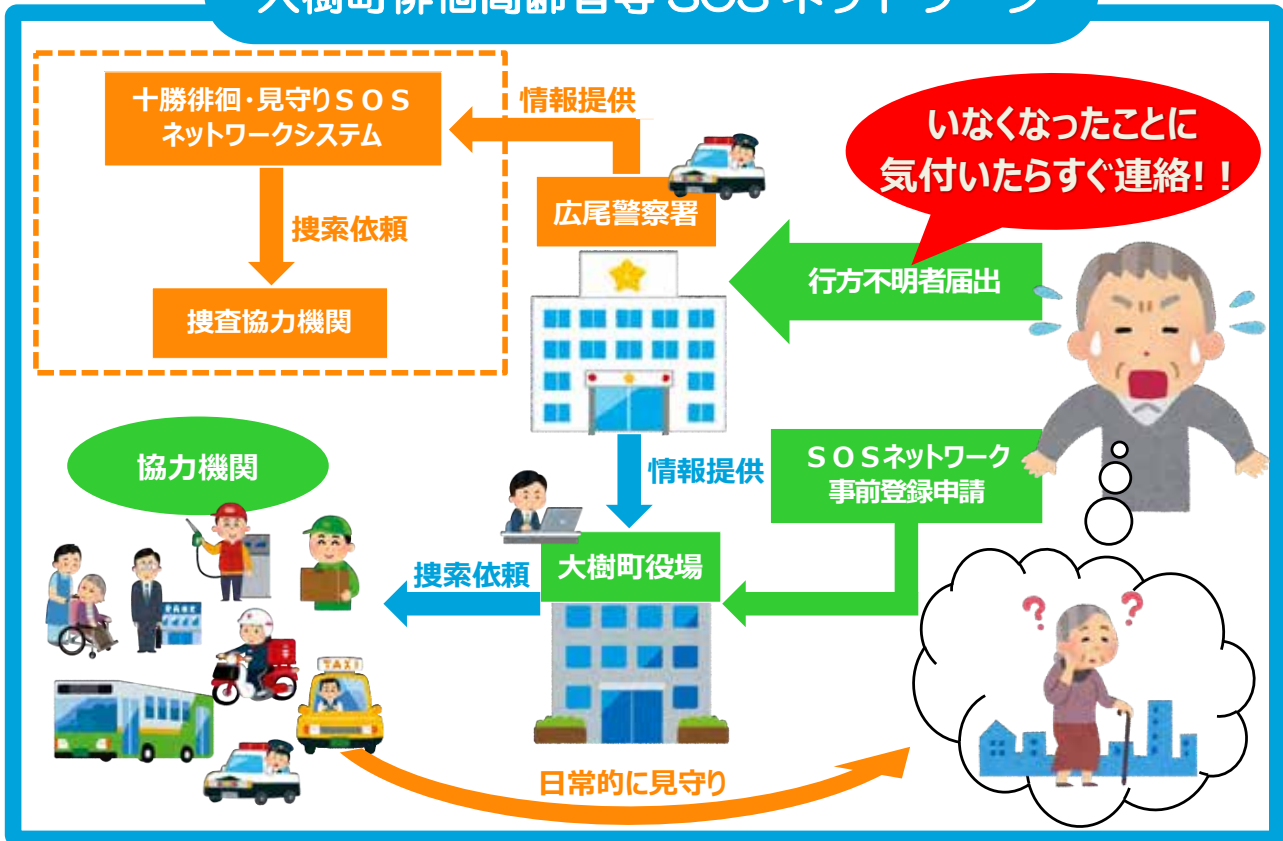

【申請窓口】

- ・高齢者支援係（らいふ）で登録申請してください。
- ・申請者の印鑑を持参し、まずは相談に来てください。担当ケアマネジャーがいる場合は、ケアマネジャーにご相談ください。

【無線放送でお知らせが流れたら…】

町民の皆さまにも、お知らせする場合があります。一般的に、物置や車庫で発見されるケースが多いので、まずは、ご自宅の物置や車庫の確認をお願いします。



高齢者の相談・お問い合わせは、大樹町地域包括支援センターへ 電話 6 - 2200
 夜間・早朝・土日祝日など緊急のお問い合わせは、役場代表電話へ 電話 6 - 2111



地域おこし協力隊 長谷川 彩の活動報告書

勉強はしておいた方が良い (たぶん)

今回は活動報告という骨子とはややずれてしまつたのですがご了承ください。先日、芽室町図書館で開催された『読み解き 高校国語教科書「小説」の謎』という講座に参加してきました。芽室高校で教鞭を執る田口耕平先生の最新の研究をもとに国語教科書で習った文学を学びなおすという講座です。6月から始まつた講座で前月までに中島敦の『山月記』、梶井基次郎の『檸檬』と学び、今回のテーマは芥川龍之介の『羅生門』でした。

奉公先から解雇された下人が京都の正門である羅生門で死体の髪をむしる老婆に出会い、生きるために盗人になるか否かを迫られる「人の善悪」を主題とした物語ですが、現在使用されている高校国語の教科書には100%掲載されている作品だそうです。

田口先生のお話では、この下人が京都の外からやつてきたのか、あるいはもともと京都の町に住んでいて羅生門に行つたのかについてそれぞれの根拠を交えて紹介されたほか、本文にあるいくらかの矛盾についての考察などもあり、非常に楽しい時間でした。講座の開始と終了の時刻には学校のチャイム音が室内に響き、「気をつけ、礼」の掛け声もあつて学生時代を懐かしく思い出しました。

学生時代は好きでも嫌いでもなかつた国語ですが、今、大人になつて改めて思うのは学生のとときの勉強は学生のとくにしかできないという当たり前のことでした。「こんなこと将来何の役に立つの?」そんなことが、いつか必ず自分を助けるときが来る。やっぱり勉強はしておくべきなのですよね……。



小さな本屋のひそひそ話

第7回

新刊を売ることにござわりたい

何年か前に、お笑い芸人でエッセイなどの著作もある若林正恭さんがある番組で「読み終わった本は捨てている」と言ったことがちよつとした話題になりました。「古本屋で売つても作家に印税が入らないから」というのが若林さんなりの理由でした。もちろん捨てるぐらいなら誰かに回した方がいい」「古本屋がきつかけで好きな作家に出会える人もたくさんいるのに」という反対派も見受けられたのですが、私は概ね若林さんの意見に同調している、自分の本屋で古書を売らないのはそれが理由です。

全国を見渡してみると、古本の移動書店(および出張販売)はそこそこ見つかるのですが、新刊の移動販売をしているところはあまり多くありません。実店舗をもつ新刊書店が、店にある在庫を携えて定期的に出張販売をするというケースは聞くのですが、新刊は古書に比べて粗利が極端に低く、くわえて燃料費や出店料など諸経費を鑑みると店の利益はその労力に見合わないというのが大きな理由だと思えます。

ただ、私の場合は利益を得ることを第一に望んで移動本屋をしているわけではありません。読書環境が全国的にみても恵まれていない(これはデータでも実証されています)北海

道で、良質な本に出会うきっかけ作りをしたいという思いが根本にあるので、利潤を追求してしまうとおそらく活動にブレが生じます。と、いうことも踏まえ、曲がりなりにも出版業界に身をおいている以上は、古本を売ることで自分だけが潤うのではなく、新刊を売ることでも出版業界全体に利益が循環していくようにしたいというポリシーがあります。だから、弊社では現行発売されている本は必ず定価で販売し、絶版(品切)で手に入らないというものを古書として入手し、多少の上乗せをしてお出ししています。とはいえ、弊社にある古書は1回の出店につき1冊あるかないかという割合です。

もちろん、私も若い頃はブックオフに大いにお世話になりましたし、新刊書店にはない古書店の魅力というものもあり、実家に帰れば必ず古書の街である神保町に足を運びます。ですので古本屋が悪いと言いたいのでは決していないことを申し添えて今回の結びとし、古書の魅力については次回お話したいと思えます。



▲古書でしか手に入らないものもある。こちらは「暮しの手帖」の創刊号(1948年刊)。



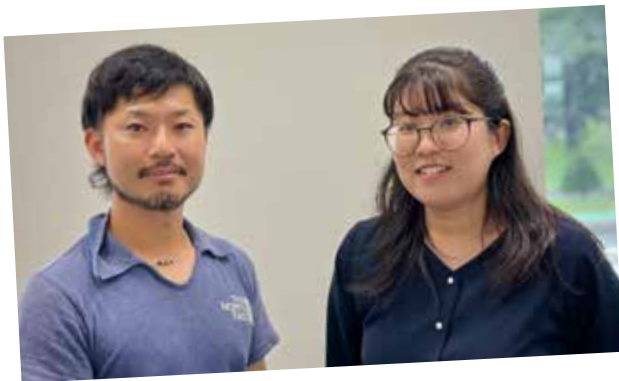

みなさん、こんにちは。
地域おこし協力隊、牛島&宮田です。

地域おこし協力隊 牛島の フィールド探索

6月に新たに着任した地域おこし協力隊の宮田悠花さんと協力し、「道の駅コスモール大樹」を観光の窓口にするため、「観光掲示板」を制作しています。

宮田さんは大樹町の観光全般を、牛島はアウトドアを中心に大樹町の魅力や季節ごとの情報を定期的に発信していきますので、道の駅にお立ち寄りの際には見ていただけると嬉しいです。

まだまだ製作途中ですが、今後は町内で撮影した写真を、デジタルフォトフレームで見られるようにする予定です。

皆さまからも、観光客に向けて紹介したい情報があれば、お寄せいただけると嬉しいです。



働き上げたくなるまち

大樹町
HOKKAIDO TAIKI



移住コーディネーター
岡山ひろみ



地域おこし協力隊
おおばさくら



移住コーディネーターと、移住定住推進員（協力隊）の
活動内容の一部を報告します！

移住・定住 取り組み紹介

清流まつりに出展

私たちの取り組みを広く知っていただくために、清流まつりに出展しました。移住パンフレットやチラシを配布したり、お子さまに楽しんでもらうための「ぶんぶんごま」づくりを行いました。

大樹町出身で実家に帰省中の方が訪問してくれたり、大樹町に移住してきた方が顔を出してくれたり、有意義な時間となりました。来年はパワーアップして出展したいと思います！



さんぽう時!

ALT (外国語指導助手)



ノーラン・ポロゾーニです

皆さん、こんにちは！ノーランです！やっと気温が下がり、涼しくなってきました安心してます。僕は秋の天気や紅葉が好きです。なぜなら秋は虫が少なく景色が綺麗で過ごしやすいからです。僕は夏休みにアメリカに帰りました。そのときにアメリカで開催していた「オクトーバーフェスト」という祭りに行って来ました。この祭りはドイツ発祥で、今では各国で開催されていますが、僕は初めて参加しました。オクトーバーフェストはどんな祭りかというと、ビールを飲んだり、ソーセージを食べたり、音楽を鑑賞する祭りです。祭りは昼から始まりますが、参加者は時間なんて気にせずに、大ジョッキのビールを飲んでいました！彼女はパンプキンビールを飲んで「美味しい」と言っていました。僕はビールが飲めないのですが、大ジョッキが格好良かったので買ってしまいました。もし9月～10月にアメリカへ行くことがあれば、ぜひアメリカのオクトーバーフェストに行ってみてください！



大樹町教育の日 講演会

2年ぶり 「大樹学発表会」も実施！

- 【日 時】 10月4日(水) 13:20～15:00
- 【場 所】 生涯学習センター コスモスホール
- 【講 師】 コンサドーレ北海道スポーツクラブ
スポーツディレクター 河合 竜二 氏
- 【演 題】 「夢の叶え方」
- 【入場料】 無料



今年度は、元Jリーガーで、現在はコンサドーレ北海道スポーツクラブにてスポーツディレクターをされている河合竜二氏を講師にお招きします。昨年度、新型コロナウイルスの感染拡大に伴い、やむを得ず中止となりましたが、今年こそお話を聞く機会となりそうです。

さらに、小中高の代表の児童生徒が、各校で取り組んでいる大樹学の紹介も行います。この事業は、小学校5年生～高校生対象の講演会です。一般の方は、先着順でご案内しますので、参加を希望される方は、教育委員会社会教育課(6-2133)までご連絡ください。

大樹町の子どもたちの体験活動発表や、河合氏によるプロフェッショナルの話を聞くことができる貴重な機会です。多くの皆さまのご来場をお待ちしています。

ことぶき大学生が活動成果を披露

令和5年度ことぶき大学祭を開催しました。8月4日から18日まで展示部門を、8月18日に発表部門を行い、多くの皆さまにご来場いただきました。

展示部門は、生涯学習センターアートギャラリーを会場に、絵画・写真・書道・文芸・陶芸・花木・料理の7学部から104点の作品を展示しました。

発表部門は、生涯学習センターコスモスホールを会場に、ダンス・民謡の2学部の発表、各学部有志によるカラオケ発表が行われました。

どの学部の展示・発表も、長い時間をかけて準備した物であり、日頃の活動の集大成となりました。

大樹町文化祭（10月～11月実施）や、ことぶき大学修了式（3月実施）でも作品展示や芸能発表を予定していますので、ぜひご覧ください。



白樺林に響く音色に感動

雨和のインカルシペ白樺で、琴古琉尺八奏者、たちばなりょうめい 橘 梁 明 さんによる大樹町夢劇場奨励事業「平和コンサートのつどい」を開催しました。あいにくの雨でしたが、50人を超える観客が来場し、古典和楽器「尺八」の音色に終始魅了されていました。



防犯意識高めたよ

「こども110番の家」ウォークラリーの修了証贈呈式を大樹小学校で行いました。参加した児童は総勢116人。参加児童を代表し、1年生の神山瑚華さんと堀尾宗志さんに修了証を授与しました。



イベントギャラリー



令和5年度 全国学力・学習状況調査の結果から①

(小学校編)



全国学力・学習状況調査は、児童生徒の学力や学習状況を把握・分析し、教育施策の成果と課題を検証、その改善を図るとともに、教育指導の充実や学習状況の改善などに役立てることを目的として、小学校6年生と中学校3年生を対象に、平成19年度から実施しています。

令和5年4月18日に実施した調査結果をもとに、大樹町教育研究所の協力で概要と改善のポイントをまとめましたので、小学校編と中学校編の2回に分けてお知らせします。

学習調査の状況

令和5年度の調査では、国語と算数の2教科のみの調査となりました。残念ながら2教科ともに全国平均には届きませんでした。国語の記述式の正答率や、算数の四則計算の正答率の向上が見られたりなど、基礎的・基本的な学力の定着が図られています。今後、本調査で明らかになった課題について、学校全体で授業改善に取り組み、児童の学力と学習意欲の向上を図っていきます。

※全国を100とした場合の全道および大樹町の状況をグラフで示したものの

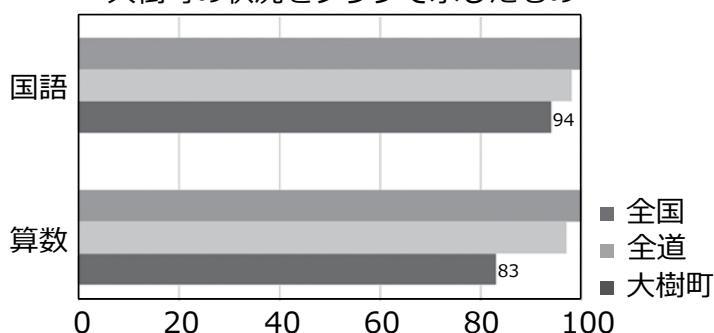

調査結果概要と改善方策例

	結果の概要	改善のポイント
国語	<ul style="list-style-type: none"> ● 記述式形式の正答率の向上が見られる。 ● 「思考力・判断力・表現力」の書くことの正答率の向上が見られる。 ▼ 「言葉の特徴や使い方に関する事項」について、漢字の書き方や敬語について課題が見られる。 ▼ 文章と図表やグラフなどの資料を結びつけて考えることに課題が見られる。 	<ul style="list-style-type: none"> ● 漢字や敬語などの言葉について、普段の学習から使う機会を意図的に増やしていく。 ● 学年に応じた文章と図表やグラフを結びつける活動を整理し、授業の中で理由や根拠を説明する際に活用する機会を増やしていく。
算数	<ul style="list-style-type: none"> ● 四則計算で、分配法則などを必要に応じて活用でき、計算力の向上が見られる。 ▼ 知識・技能の正答率が低いので、思考力・判断力・表現力の正答率も低くなってしまっている。 ▼ 国語では記述の正答率が高いが、算数になると低くなっていることから、質問の意図を正確に捉えられていない児童が多いことが考えられる。 	<ul style="list-style-type: none"> ● 子ども自身が、何が「できた」「わかった」を意識できる「振り返り」を大切にした授業を進め、知識・技能の確実な定着を進める。 ● 一人ひとりが課題に対して自分の考えをもてるように、算数の「見方・考え方」を働かせる授業を進めていく。 ● 比例など伴って変わる数量関係の体感的な理解を深めるために、時間や速さなど日常生活の中における変化を教材として取り上げる。
学習状況調査から	<ul style="list-style-type: none"> ● 自分に良いところがあると答えた児童が多く「自己肯定感」が高いことがわかる。 ● 「将来英語を使う職業に就きたい」のポイントが高く、外国語学習の成果が見られる。 ▼ 家庭学習に取り組む時間が短い。 	<ul style="list-style-type: none"> ● 子どもの思いに寄り添う生徒指導の成果が見られるので、今後も続けていく。 ● 今後も、外国語の大切さや必要感を大切にしながら、身につける力を意識した授業を進めていく。 ● 家庭学習の必要感を高めるために、取り組みの成果や時間の積み重ねがわかる取り組みを進める。また、家庭との連携を大切にしていく。

広がる「友情の輪」

◆姉妹都市子ども交流事業

8月4日、姉妹都市相馬市から子ども親善使節団27人（児童20人、引率者7人）が来町し、大樹小学校5・6年生の児童7人と2日間にわたって交流を行いました。

子どもたちは仲良く晩成温泉で汗を流したあと、歓迎会で楽しそうに談笑しながら手作り豚丼や北海道の旬の野菜を堪能しました。

2日目は豊頃町の児童も合流し、大樹町の特産品を使ったピザとアイス作りを体験。3市町の交流を通じて友情を深め、大樹町を満喫した相馬市子ども親善使節団は、次の訪問地、豊頃町へと向かいました。

姉妹都市子ども交流事業では、毎年交互に子ども親善使節団を派遣しており、来年度は大樹小学校の児童が相馬市を訪問する予定です。



旬の野菜と手作り豚丼で歓迎会



送別式で記念撮影（相馬市・豊頃町・大樹町）

◆銀河連邦子ども留学交流事業INタイキ共和国

8月8～10日の3日間、銀河連邦の各共和国から小学5年生の児童と引率者合わせて35人が参加し、タイキ共和国で交流会を開催しました。

参加した子どもたちは出会ってすぐに打ち解け、JAXAの格納庫やIST社工場・宇宙交流センターSORAを見学し、生地から手作りしたピザ・豚丼・大樹産ヤマトシジミを堪能するなど、大樹町の宇宙の取り組みや食を満喫しました。



※銀河連邦子ども留学交流事業は・・・

JAXAの研究施設がある7市町で構成する銀河連邦の共和国持ち回りで子ども交流を開催しています。来年は神奈川県のカガミハラ共和国で開催予定です。宇宙に興味のある子どもたちの参加をお待ちしています。





生涯学習だより たのしく いまいましあわせづくり きらりと光る生涯学習

がしわ号の巡回日程

- 松並コース**
10月4日(水)、18日(水)
■ 認定こども園たいき前(午前10時30分～11時30分)
- 尾田コース**
10月6日(金)、20日(金)
■ 尾田認定こども園前(午前10時30分～11時30分)
■ 大樹小学校前(午後1時05分～1時20分)
■ ケアステーションひかり前(午後1時30分～1時55分)
- 鏡町コース**
10月13日(金)、27日(金)
■ 海洋センター前(午前11時00分～11時50分)
■ 大樹中学校前(午後1時00分～1時20分)

「しあわせガレット」 新

中島 久枝・著 刊

紹介



派遣契約が終了した帰り道、詩葉が見つけたのは、路地奥にひっそりとたたずむガレットとクレープのアンティークなお店だった。疲れた心をまるやかなバターと砂糖の甘い香りがふんわり解きほぐしてくれる連作短編集です。

土曜おはなし会

10月7日(土)

午前10時30分～
生涯学習センター児童室
○絵本の読み聞かせや紙しばいをします。
図書館ボランティアどんぐりの会

こまらの会

10月11日(水)

午前10時30分～
子育て支援センター(認定こども園たいき内)
○乳幼児対象の手遊びや絵本の読み聞かせ

町民文芸 俳句

野の色もかすかにあせて秋初め

有働 政子

夜食して墨継ぎ足して三枚目

菊池 健人

夕暮れの風柔らかき秋初め

田野まもる

背伸びして提灯吊るす盆来る

常田 邦雄

おもてなし色よく揚げて初なすび

難波かよ子

姥百合の花ドライフラワーの秋

宮本 和子

改札を出づれば蕎麦の花盛り

伊藤 やす



社会教育委員だより

大樹の魅力は無限！



今年は、姉妹都市の相馬市、友好都市の吉岡町のほか、銀河連邦からも交流受け入れを実施し、南十勝長期宿泊体験協議会（以下 STEP）が、そのすべてに関わりました。

同時期に受け入れが3件もあり、STEPにとって珍しい経験になっただけでなく、主な活動場所としていた生花晩成地区に熊が出没し、本州から来道した児童にとって、ヒグマの存在を身近に感じられたこともまた、珍しい経験だったようです。

「大樹町と言えば？」と児童に問えば、「宇宙！」と答えが返ってくるくらい、イメージが定着した大樹町。

STEPでは、今回の受け入れで「宇宙以外の魅力も伝えよう」とプログラムを提供しました。

「酪農のまち大樹」を感じてもらおうとサンエイ牧場を見学し、酪農と食事、ロケットとのつながりについての話、特産品の1つであるチーズを使った「ピザづくり」。さらに、サンエイ牧場提供の牛乳で作ったチーズの試食を行いました。

食事には、町内生産「ホエー豚の炭火焼き豚丼」をはじめ町内農家生産の力ボチャやトウキビの蒸し焼き、秋味汁、大樹大根、牛乳など地場の味覚を提供しました。

大樹にある、知る人ぞ知る樹齢300年を超えるであろう^{なら}檜の木。直径は1.5mを超え、幹の周囲は子どもだと両手を広げて、5人でやっと届くくらいの巨木です。1時間程度歩いた先で大木を見上げ、その大きさに子どもたちはもちろん、引率職員も感嘆の声を挙げました。

社会教育委員の会では、「まちの魅力を委員自身がかつと知るべき！」という委員からの声もしばしばあり、町内研修も実施しています。

今後も、委員活動の1つとして、まちの魅力の再発見に努めていきたいと思ひます。



令和6年度 認定こども園・学童保育所の利用受付

現在、入園（所）しているお子さんも手続きが必要です！

■申込書類

10月20日（金）から配布します。

■提出書類

- ・認定こども園利用受付票
- ・学童保育所利用受付表
- ・保育の必要性を証明する書類（雇用証明書など）

※幼稚園部門の入園を希望する場合は、証明書類の提出は不要です。

■申込方法

らいふ、役場窓口、認定こども園たいき、尾田認定こども園、学童保育所、子ども支援センターで配布している利用受付票に必要事項を記入し、保育の必要性を証明する書類を添付して提出してください。

■提出先

保健福祉課児童保育係（らいふ）

■提出期間

11月13日（月）～11月24日（金）まで

■その他

1月に提出していただく本申請書類については、改めてお知らせします。



【お問い合わせ】 保健福祉課 児童保育係（らいふ） 電話6 - 2700

大樹高校合唱祭の開催

■日 時 10月6日（金）午後1：35～

■場 所 生涯学習センター コスモスホール

■内 容 課題曲 「瑠璃色の地球」
自由曲 1年「チェリー」
2年「創聖のアクエリオン」
3年「遥か」



【お問い合わせ】 大樹高校 電話6-2063

有料広告

【求人募集 ♪ ♪ ～ 5人程度】 すぐに決まってしまうのでお早めに♪

・各検針員 シフト制 ・事務員補佐（主に土曜祝祭日担当出来る方）

1日 5時間程度

1日～7時間 要相談

時給 950円～

お問合せ 平日9：30～11：00 13：30～15：30 TEL (01558) 8-7376

冷暖房機器販売・LPガス保安業務・各種検針業務 くさかガス設備



お知らせ



住宅・土地統計調査実施中です！



住宅数や居住世帯に関する基本的な情報や空き家の所有状況などを把握する調査です。

対象地区 鏡町・日方・芽武・旭行政区

全国の世帯の中から無作為に約17分の1の世帯を選んで調査を行いますので、すべての世帯が対象ではありません。調査対象になられた方は、調査のご協力をお願いします。

回答方法 インターネット回答のほか、調査票の郵送または調査員に提出する方法があります。



インターネット回答

10月9日（月）まで



郵送で提出

10月9日（月）までに
調査票をポストに投函



調査員に提出

調査員が再訪問する日まで

【お問い合わせ】企画商工課 広報統計係 電話6-2114



漁業センサスにご協力ください！

漁業の実態を明らかにするための5年ごとに全国一斉に実施される統計調査です。

調査対象 漁業を営む漁家や会社などの漁業関係者

調査内容 漁業の種類や従事状況など

調査期日 11月1日現在 ※10月中旬頃に調査員が伺います。

調査票が届きましたら、ご回答をお願いします。
スマートフォンなどを利用したオンライン回答も可能です。



【お問い合わせ】企画商工課 広報統計係 電話6-2114

みんなでチェック！

北海道最低賃金

北海道内の事業場で働くすべての労働者（会社員、パート、アルバイトの方、学生さんなど働くすべての人）及びその使用者に適用される北海道最低賃金が次のとおり改定されました。

最低賃金額 時間額 960 円

効力発生年月日 令和5年10月1日



年金生活者支援給付金制度について

年金生活者支援給付金は、公的年金などの収入やその他の所得額が一定基準額以下の年金受給者の生活を支援するために、年金に上乗せして支給されるものです。

受け取りには請求書の提出が必要です。ご案内や事務手続きは、日本年金機構（年金事務所）が実施します。

■ 対象となる方

■ 老齢基礎年金を受給している方

以下の要件をすべて満たしている必要があります。

- ✓ 65歳以上である。
- ✓ 世帯員全員の市町村税が非課税となっている。
- ✓ 年金収入額とその他所得額の合計が約88万円以下である。

■ 障害基礎年金・遺族基礎年金を受給している方

- ✓ 前年の所得額が約472万円以下である。



■ 請求手続き

① 新たに年金生活者支援給付金をお受け取りいただける方

給付対象の方には、10月中旬に日本年金機構から対象者のお知らせが届きますので、同封のはがき（年金生活者支援給付金請求書）を記入して提出してください。

令和6年2月1日までに請求手続きが完了した場合、令和5年8月分からさかのぼって給付金を受け取ることができます。

② 年金を受給し始める方

年金の請求手続きと併せて、年金事務所または住民課国保年金係で手続きをしてください。

【お問い合わせ】 住民課 国保年金係 電話6-2116
帯広年金事務所 電話0155-25-8112

運送事業者燃料価格高騰対策支援事業

燃料価格高騰で影響を受けている町内の運送事業者を対象に、燃料費負担の軽減を図ることを目的として補助金を支給します。

補助事業の詳しい内容は、企画商工課商工観光係までご連絡ください。

対象事業

- ① 一般貨物自動車運送事業（トラック運送事業）
- ② 貨物軽自動車運送事業（トラック運送事業）
- ③ 一般乗用旅客自動車運送事業（タクシー・ハイヤー事業）

対象車両

- ① 申請時点で町内の事業所等に配置している事業用車両
- ② 申請者が営む対象事業のために所有または借用（リース）している車両

対象事業者・支給要件

- ① 町内に本社を有する法人または町内に住所を有する個人
- ② 町税などの滞納がない者
- ③ 令和5年8月1日時点において、対象事業に必要な許可等をすべて有している者

補助金の額

対象車両1台につき2万5千円
（1事業者につき50万円を上限）

申請期間

10月2日（月）～12月22日（金）



【お問い合わせ】 企画商工課 商工観光係 電話6-2114



お知らせ



大樹119通信



古くなった消火器はキケン！

経年劣化した消火器を使用した際に、消火器が破裂し、ケガをする事故が発生しています。

変形や損傷、サビがあるような消火器は危険ですので、消火器メーカーや消火器販売店など専門業者にご相談ください。

このような消火器は点検または廃棄・リサイクルをおすすめします

1. 耐用年数が過ぎている
2. サビ・腐食がある
3. 大きなキズがあり変形している

詳しくは⇒



消火器の回収事業を実施します

今年は、大樹消防庁舎にて住宅用消火器の回収事業を実施します。

消火器回収の詳細は、折り込みチラシをご確認ください。

- 日 時 10月22日（日）10時～12時まで
- 会 場 大樹消防署
- 料 金 1本あたり1,000円～2,000円（消火器の型式によって異なります）
- その他 スプレー式消火器など一部回収できないものがあります。

【お問い合わせ】大樹消防署 電話6-2199

知っていますか？

土地・建物の相続登記が義務化されます！



令和6年4月1日から土地・建物の相続登記の申請が義務化されます。正当な理由がないのに、土地・建物の相続を知ってから3年以内に相続登記の申請をしないと、10万円以下の過料が科される可能性があります。

相続登記の申請義務化に備え、法務局職員や司法書士、公証人による相続・遺言に関する終活セミナーと相続登記相談会を開催します。相続登記をしないままの土地・建物がある方、相続に関する話題に興味がある方は、ぜひご利用ください。

【開催日】11月18日（土）

【場 所】釧路地方法務局帯広市局（帯広市東5条南9丁目 帯広法務総合庁舎）

○相続・遺言に関する終活セミナー

- ①13:00～13:45 相続登記の義務化について
- ②14:00～15:00 公正証書遺言について
- ③15:15～16:00 自筆証書遺言書保管制度について

○相続登記相談会 13:00～17:00

※相談時間は1組につき30分
〈先着24組〉

【その他】参加料は無料ですが、それぞれ予約が必要です。

【予約受付】10月23日～11月15日 平日 午前9時～午後5時まで

【予約・お問い合わせ】釧路地方法務局 帯広支局 登記部門 電話0155-24-5837



大樹町みどりの基本計画委員の公募

町では、「大樹町みどりの基本計画」策定協議会の委員を募集しています。

この基本計画は、大樹町の都市公園整備や緑化の推進などの基本方針を示す、豊かで住み良いまちづくりを進めるための町の計画です。

【策定期間】 令和5年度から6年度までの2か年

【職務内容】 任期中に6回程度開催予定の会議に出席いただき、基本計画の内容などについて意見をいただきます。

応募資格	町職員を除く大樹町内に在住する18歳以上の方
募集人数	2名程度
募集期間	10月1日から10月25日まで
任期	計画の策定が終了するまで
報酬	出席回数に応じ、条例に基づいた報酬を支払います

【お問い合わせ】 建設水道課 管理係 電話6-2118

クレーン付きキャブオーバーの公売

○売却方法 一般競争入札

○参加資格

- ・20歳以上で大樹町に住所を有する個人または、大樹町に事務所の本店を有する法人
- ・町税、国民健康保険税および各種使用料などに滞納がないこと。(法人の場合は、法人およびその代表者に滞納がないこと)

○入札書および参加申込書の配布・受付

- ・期間 9月25日～10月10日
午前8時30分～午後5時15分まで
- ・場所 役場建設水道課管理係

○売却物件の公開

- ・日時 9月25日～10月10日
午前9時～午後4時まで
- ・場所 車両センター（柏木町14番地2）
※試乗はできません。

○入札日 10月11日（水）

○最低価格 121,000円(税込)

■車輛の仕様

項目	内容
車名	三菱
型式	KC-FE638G
自動車の種別	普通
初年度登録年月	平成9年7月
乗員定数	7人
車台番号	FE638G430028
原動機の形式	4D35
車輛重量	3,750kg
車輛総重量	6,835kg
長さ	678cm
幅	199cm
高さ	260cm
前前軸重	2,130kg
後後軸重	1,620kg
排気量	4.56L
燃料	軽油
車検有効期間	車検なし (令和5年8月31日失効)
走行距離	318,512km



【お問い合わせ】

建設水道課 管理係 電話6-2118



お知らせ

自衛隊・海上保安庁職業説明会

自衛隊や海上保安庁の仕事にどのような印象をお持ちですか？
実際の仕事環境や収入、福利厚生などについて、わかりやすく説明します。
公務員に興味のある方、今後の進路を考えている方、ご家族や親類の方など、どなたでも参加できますので気軽にお越しください。

- 日 時 10月7日（土） 13時～16時まで
- 会 場 大樹町生涯学習センター2階 視聴覚室

【お問い合わせ】自衛隊帯広地方協力本部帯広募集案内所 電話0155-23-8718

水道管の点検診断を実施します

坂下浄水場の給水区域における水道施設の老朽化に伴い、健全度の確認のため点検診断を実施します。点検診断の実施期間は、受託業者が給水区域内を巡回し、水道管や弁の点検を行いますので、ご理解、ご協力をお願いします。

対象地区

（ 拓進・あい川・尾田・拓北・豊里・東和・大和
上大樹・中大樹・下大樹・萌和・芽武・下芽武 ）

【お問い合わせ】建設水道課 上水道係 電話6-2118



狩猟期間中の 入林自粛のおねがい



エゾシカの狩猟期間中は、多くのハンターが狩猟活動を行っています。事故防止のため、期間中の入林はお控えいただきますようお願いします。

【お問い合わせ】北海道水産林務部森林環境局
道有林課道有林管理係
電話011-204-5519

行政相談所の開設

行政に関する苦情や意見、要望を受け付けます。
「困りごとがあるけれど、行政の窓口はちょっと相談しにくい」と考えている方は、気軽にご相談ください。

- 日 時 10月18日（水） 13:30～
- 会 場 福祉センター 小会議室
- 相談委員 本町、松本清隆さん

【お問い合わせ】企画商工課 広報統計係
電話6-2114

有料 広 告

一般事務アルバイト募集中

勤務地 大樹町芽武149-7 勤務時間 週4日～、1日5時間～OK
※車通勤可

時給 1,100円～ 手当 交通費支給、社保完備、住宅手当有

インターステラテクノロジズ株式会社 詳細は採用HPから
recruit@istellartech.com（担当：片桐） ご確認ください

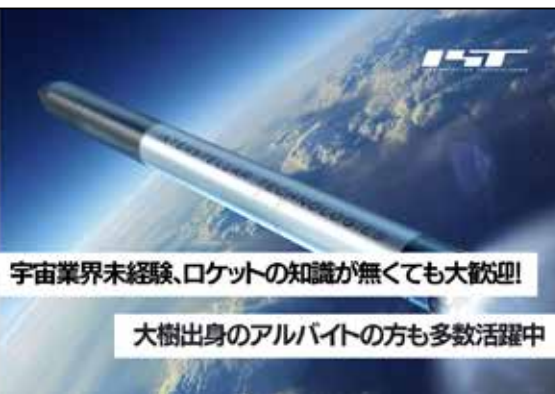

わがやのアイドル

辻本 くるみ 来未 (上中島)
令和4年3月29日生まれ



とっても食いしん坊。お姉ちゃん
お兄ちゃんに負けないくらい
たくさん食べて大きくなってね☆

仁♥由香

以頭 まりこ 茉莉子 (松並町)
令和4年6月21日生まれ



食いしん坊のまりこちゃん^^
これからたくさん食べて
大きくなってね♪

貴広♥千桂子

須田 ななか 菜々夏 (麻友)
令和4年7月19日生まれ



おにいちゃんとバナナが大好き♡
いつもニコニコ笑顔をありがとう!

翔♥遥奈

お子さんの写真を募集しています。ご協力いただける方は、企画商工課 広報統計係 電話6-2114へご連絡ください。

『北海道水資源の保全に関する条例』に基づく事前届出について

この条例は、水資源の保全に関する施策を総合的に推進し、本道の豊かな水資源がもたらす恩恵を現在と将来の世代が享受できるように、道民の総意として制定したものであり、水資源保全地域に指定された区域内で土地取引行為を行う場合は、

土地の権利者は、契約締結の3か月前までに知事へ届出が必要です。

【届出先】

- 各総合振興局・振興局
地域創生部地域政策課
- または、
権限移譲市町村
稚内市、北斗市、
俱知安町、上富良野町、
下川町、枝幸町、
厚真町、むかわ町

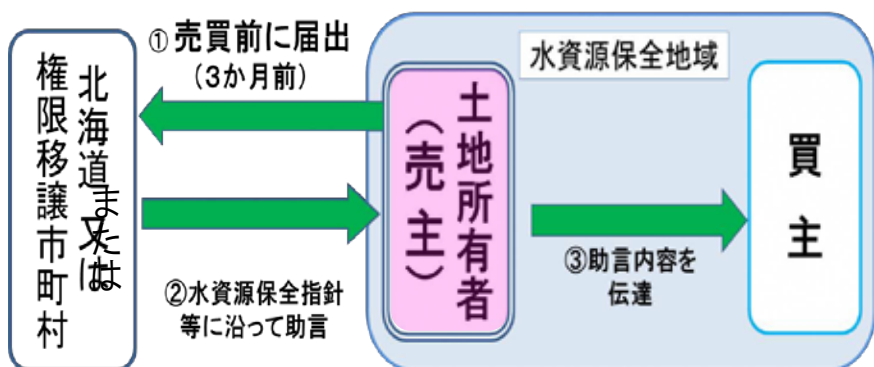

届出先は、土地の所在する北海道総合振興局・振興局、または道の事務の権限移譲市町村（上記8市町）です。

また、指定地域は、地域を管轄する道総合振興局・振興局、または北海道のホームページで確認できます。

<https://www.pref.hokkaido.lg.jp/ss/stt/mizusigen/mizusigen.html>

問い合わせ先 北海道総合政策部計画局土地水対策課水資源保全係
TEL 011-204-5178



おしらせ

よらんびかなみ

(敬称略)

お誕生

下大樹 神宮司 律りつ (雄 祐)
 西本通 山中 椋りつ斗つ (佑 誠)
 緑 苑 富倉 唯い月つき (良 太)
 松並町 高橋 柚ゆ架か (亮)
 西本通 津村 あこ (健 太)

ご結婚

西本通 下坂 燦 太 (西本通)
 西本通 片山 七海

お悔やみ

緑 苑 河崎 博 (75歳)
 麻 友 吉田 秀治 (79歳)
 新 通 福原 繁男 (83歳)
 拓 北 吉田 ウメノ (92歳)
 美 成 小山田 又五郎 (87歳)
 新大樹 小西 正信 (88歳)

ありがとうございます

(敬称略)

大樹町に次の方から寄附がありました。

公共施設整備資金として

○美 成 小山田 節子 20万円
 スポンサー整備資金として
 ○美 成 小山田 節子 10万円

大樹町立国民健康保険病院に次の方から寄附がありました。

医療機器等整備資金として
 ○麻 友 吉田 幸子 10万円
 ○緑 苑 河崎 こずえ 10万円

学校給食センターに次の方から寄附がありました。

○梶 澤 明 宏

とうもろこし

200本

○(有)オーランドファーム

清流だいいこん

54kg

○(株)サンエイ牧場

和牛肉(黒毛和種)

32kg

B&G海洋センタープールに次の方から寄附がありました。

○十勝植木造園組合寄贈・(有)清樹園施工



エゾヤマザクラ 2本を
寄附いただきました

大樹小学校、大樹中学校、大樹高校に次の方から寄附がありました。

○ヤスダリネンサプライ(株)

手指消毒液

490本

大樹小学校、大樹中学校、図書館に次の方から寄附がありました。

○インターステラテクノロジズ(株)

書籍

3冊

町内認定子ども園児、大樹小中高校児
 童生徒へ次の方から寄附がありました。

○JA大樹町

○大樹町酪農部会

牛乳券

1252枚

スキムミルク

40kg

社会福祉協議会に次の方から寄附がありました。

○帯広信用金庫大樹支店

3万円

次の方にボランティアによる作業をしていただきました。

清流まつり会場の駐車場整備(設置および撤去作業)

幕別町忠類 加藤建設(株)



町立病院 10月の夜間診療

日	程	担当医師
10月 4日 (水)		岩 淵 医師
10月11日 (水)		古 賀 医師
10月18日 (水)		藤 岡 医師
10月25日 (水)		紺 野 医師

- 受付時間 午後5時～6時
- 薬の処方 院外の調剤薬局となります。

【お問い合わせ】町立病院 事務局 電話6-3111

有料広告

大樹ペルプネイパルコ

昨年大好評!のバルコ(人々の集い)を出店数を増やして開催します

- ハンドメイド・ギャザリング・雑貨
- アクセサリー・キャンドル・ネイル
- 占い・鑑定・手作りお菓子・アロマ
- ハット & ハンド マッサージ・革製品・編みぐるみ
- 服・犬服・野菜・キッチンカーetc・・・!

10月14日(土)

10:00~15:00

会場:大樹町福祉センター1F
 主催 大樹ペルプネイパルコ実行委員



10月 カレンダー

役=役場 学=生涯学習センター 図=図書館
 ら=らいふ 経=経済センター 福=福祉センター
 中=大樹中学校

はねたいき

令和5年10月

NO.666

発行/広尾郡大樹町 編集/企画商工課広報統計係
 〒089-2195 北海道広尾郡大樹町東本通33番地 TEL.01558-6-2111 FAX.01558-6-2495

1 ㊦	開町記念日
2 ㊤	育児座談会 (13:30~) ら 町税・各種使用料「夜間収納窓口」(17:15~) パパママ学級 (19:00~) ら
3 ㊦	もぐもぐ教室 (13:30~) ら
4 ㊤	ふまねっとクラブ (10:00~) 福 消費生活相談 (12:00~) 役 「大樹町教育の日」講演会 (13:20~) 学 こども未来塾 (14:30~) 学
5 ㊤	すっきりエクササイズ (14:00~) 福
6 ㊤	1歳児相談 (10:00~) ら ことぶき大学開講日 (10:00~) 学 音楽体操教室 (10:00~) 福 レクリエーション吹き矢 (13:30~) 福 英語検定 (16:00~) 中
7 ㊤	土曜おはなし会 (10:30~) 図
8 ㊦	親子陶芸教室 (10:30~) 学
9 ㊤	スポーツの日
10 ㊦	乳児健診 (12:30~) ら 健康マージャン教室 (13:30~) 福
11 ㊤	ふまねっとクラブ (10:00~) 福 こあらの会 (10:30~) 学 消費生活相談 (12:00~) 役 こども未来塾 (14:30~) 学
12 ㊤	すっきりエクササイズ (14:00~) 福
13 ㊤	音楽体操教室 (10:00~) 福
14 ㊤	
15 ㊦	
16 ㊤	あつまれ!大樹っ子 森林体験 (9:00~) 学
17 ㊦	認知症あいじゅカフェ (13:30~) 福
18 ㊤	離乳食とお口の発達相談 (10:00~) ら ふまねっとクラブ (10:00~) 福 消費生活相談 (12:00~) 役 運転免許証更新時講習 (優良13:30~/一般14:15~) 経 こども未来塾 (14:30~) 学
19 ㊤	フッ素塗布 (10:00~/13:00~) ら すっきりエクササイズ (14:00~) 福 いいサイズクラブ (19:00~) 福

20 ㊤	ことぶき大学開講日 (10:00~) 学 音楽体操教室 (10:00~) 福 レクリエーション吹き矢 (13:30~) 福 こども未来塾 (14:30~) 学 漢字検定 (16:00~) 学
21 ㊤	大樹町文化祭 作品展 (10:00~) 学
22 ㊦	
23 ㊤	
24 ㊦	1歳6か月児歯科健診 (13:10~) ら 健康マージャン教室 (13:30~) 福
25 ㊤	ふまねっとクラブ (10:00~) 福 消費生活相談 (12:00~) 役 こども未来塾 (14:30~) 学
26 ㊤	すっきりエクササイズ (14:00~) 福 いいサイズクラブ (19:00~) 福
27 ㊤	音楽体操教室 (10:00~) 福
28 ㊤	大樹町文化祭 芸能発表 (13:00~) 学
29 ㊦	
30 ㊤	
31 ㊦	町税・各種使用料「夜間収納窓口」(17:15~)

ぶどうが実りました



友好都市
吉岡町
からの
お便り

町の特産品である吉岡町小倉地区のぶどうが、今年もたくさん実りました。太陽の光をいっぱい浴びて育ったぶどうは、糖度が高くおいしいと定評があります。自宅用、贈答用にと毎年大人気です。各園がたくさんの品種を育てており、8月上旬から秋までぶどうを楽しむことができます。

総人口 5,406人(-3) / 男 2,725人(+1) / 女 2,681人(-4) / 世帯数 2,844戸(+3) 8月31日現在 / ()内前月比

ホームページアドレス <https://www.town.taiki.hokkaido.jp/>
 メールアドレス mailmaster@town.taiki.hokkaido.jp

