

人とひと・人と自然・人と宇宙がつながる
誰にでも居場所のあるまち大樹

ここから宇宙へ
大樹

2026 . 5

広報たいき No. 697



今月号の表紙は、大樹中学校入学式の様子です。
4月8日に小学校、中学校、高校それぞれの
入学式が行われ、新入生たちは緊張感に包まれ
ながらも、これから始まる新しい日々を胸を高
鳴らせている様子でした。

4月1日にこども園入園式、4月8日に各学校の入学式が行われました。夢と希望を胸に新たな生活をスタートし、これから始まる毎日に期待をふくらませている姿であふれていました。



認定こども園
たいき
入園児

140人



大樹小学校
入学者

23人



入園・入学

おめでとう!



大樹中学校
入学者
43人



大樹高校
入学者
17人



ご卒業、ご卒園、おめでとうございます！

3月1日 大樹高校 32人
3月13日 大樹中学校 47人
3月14日 認定こども園たいき 23人
3月24日 大樹小学校 43人





堀川桃香選手オリンピック報告会

ミラノコルティナ2026冬季オリンピックの女子チームパシュートの銅メダルを獲得した堀川桃香選手のオリンピック出場報告会が、4月11日生涯学習センターにて行われました。大樹町のオリンピックメダリストが入場すると、会場は祝福と喜びの拍手に包まれました。

黒川町長は「4年前、北京オリンピック報告会で述べた、パシュートの代表に選ばれてメダルを狙いたいという目標を見事に達成された。堀川選手の努力と、先日亡くなられた祖父の要一さんをはじめとした、家族や仲間たちとの強い絆があつてこそのもので。大樹町が歩んできた長い歴史の中で、オリンピックの表彰台に立った選手が誕生したのは初めて。大樹町にとつても語り継がれる歴史的な出来事となった。」と祝辞を述べました。

報告会では堀川選手の偉業を讃え、大樹町初となる町民栄誉賞が授与されました。来場者の中には多くのスケート少年団員もおり、偉大な先輩を前に目を輝かせ、真剣な表情で授与式を見守っていました。

受賞のあいさつの中で堀川選手は、メダル獲得の喜びとともに金メダルに届かなかった悔しさについて語りました。「一年前には2秒あったオランダとの差を0・11秒まで縮めることができたが、決勝に進むことができず、今までのスケート人生の中で一番悔しい思いをした。しかし銅メダルをもらつても悔しいと思えるのは強くなったから。他の競技では世界との差を痛感した。この思いを晴らせるのは4年後のオリンピックだけ。もつと強くなって金メダルへの思いを4年後に活かしたい。」と次期オリンピックに対する熱意を話しました。

齊藤徹町スケート協会会長とのフリートークでは、当時を映像とともに振り返りつつオリンピックの裏話や「おめでとうと声を掛けてもらえることも嬉しかったし、実家でゆっくりして回復できていることが自分にとって一番。」と、地元に戻ってきた喜びも聞かせてくれました。

取材に対し、4月中旬には練習を再開すると話していた堀川選手。大樹町からその活躍を応援しています！



令和7年度 町長と語る会

町では、町民との対話を重視し、建設的な意見や提言を聞きながら、住民と行政が協力して「まちづくり」を進めるため、広聴制度を設けています。



その中の1つ「町長と語る会」は3つの行政区から申し込みがありましたので、2号に分けて内容をお知らせします。今回はその2回目です。

申し込みはいつでも受け付けています。開催希望の行政区、団体はぜひ、お申し込みください。

3月19日 美成行政区

HOSPOの今後について

工事関係は、町の工事分は、ロケット組み立て棟の建設を中心に工事を進めて9月末の完成を予定している。LC1の整備は、町の工事とインターステラが独自でやってる工事が共存していて、令和8年度末までにLC1としてロケットが打ち上げられるような形になる予定。HOSPOの運営は、今後はコンセッション方式という、民間事業者がHOSPOの運営権自体を設定して、民間のノウハウや自由度を持った経営手法で、収益化とサービス向上を図るといいうやり方で検討している。HOSPOの利用状況は、令和7年度は大学・企業・JAXAの実験を40件ほど受け入れることができた。来年度は今のところ20件ほど話が来ている。実験した皆さんからは非常に使いやすいとご好評いただいでいて、来年度もリピート利用が多い状況になっている。



当縁川の治水対策について

当縁川の増水対策、上流の護岸整備、河口の土砂堆積に対する抜本的な対策については、北海道に継続して予算の確保を要望している。

交差点に止まれの標識をつけてほしい

止まれの標識の設置は、警察と協議して公安委員会に要望という形になる。町としても、できる範囲で対応する。

【お問い合わせ】企画商工課 広報統計係 電話6-2114



災害に強い大樹町をつくるために



3月18日に中島地域コミュニティセンター、歴舟地域コミュニティセンター、晩成行政区会館を会場に、地震津波訓練を実施しました。午前10時頃に震度7の大地震が発生し大津波警報が発表される想定で実施された本訓練は、防災無線やエリアメールで避難指示が発報された後、町民が避難所に避難しました。

各避難所では、パーテーションや簡易ベッド、簡易トイレの設置訓練や、令和9年度完成予定の避難タワーの説明、怪我人に対する応急処置訓練を行いました。

訓練後は自衛隊の炊き出しご飯や漁協女性部の豚汁、日赤奉仕団のあきあじ汁を食べて訓練は終了となりました。

地震の可能性は年々高まっています。災害時には警察や町、消防団などが出動しますが、地域や身近にいる人同士で助け合う「共助」、町民一人ひとりが自ら考え避難する「自助」について意識しながら、日頃から災害に備えましょう。



【お問い合わせ】総務課 防災係 電話6-2112

令和8年度 機構改革 危機対策室 新設！



◆危機対策室

大津波被害も想定される日本海溝・千島海溝地震に備え、防災対策を強化するため、総務課内に「**危機対策室**」を設置しました。沿岸地域に建設する津波避難タワーの運用を含む防災対策を進めていきます。

※機構改革に伴い、業務分担の一部が変更となっています。
詳しくは今月号に折り込みの機構図をご確認ください。

【お問い合わせ】総務課 総務係 電話6-2112

これからよろしくお祈いします！ 令和8年度新規採用職員



危機対策室
伊藤 維明



総務課
荻木 葵



住民課
矢木 光太



特養
大森 裕之

町からのお願い 写真撮影にご協力ください

町では、こども園や各学校の行事、町内でのイベント時に、広報統計系の職員が写真や映像を撮影することがあります。撮影したものは、町の記録として保存するほか、**広報紙**や町ホームページに掲載します。

撮影時には「**広報 大樹町**」または「**大樹町**」と書かれたえんじ色の腕章を着けていますので、ご協力をお願いいたします。

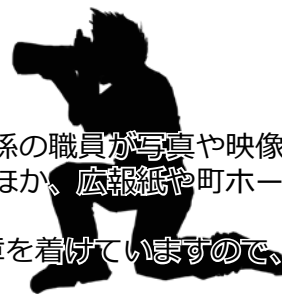

【お問い合わせ】企画商工課 広報統計係 電話6-2114



職員の人事異動

令和8年4月1日付
※機構図は別途折込みしています

新 職 名	氏 名	前 任
総務課		
財政係長	樋口直樹	農林水産課農政係長
総務係主査	七海穂花	住民課窓口係主任
管財契約係長兼危機対策室防災係長	木田 悟史	防災係長
企画商工課		
広報統計係長	眞鍋 京	住民課住民税係主査兼資産税係主査兼納税係主査兼国保年金係主査
企画係主任	工藤 航	総務課総務係主事
商工観光係主事兼地場産品研究センター業務係主事	高橋優佑	総務課付（十勝圏複合事務組合派遣）
住民課		
住民課長	西尾 真也	住民課長兼国保年金係長事務取扱
窓口係長	小松真奈美	保健福祉課子育て支援室児童保育係長
窓口係主事補	小泉 優斗	農林水産課農政係主事補兼畜産係主事補
国保年金係長	桑原美樹	保健福祉課福祉係長
国保年金係主査	小柳康根	建設水道課業務係主査兼管理係主査
住民税係長兼資産税係長	須田 翔	住民税係長
資産税係主任主査兼住民税係主任主査兼納税係主任主査	瀬尾裕信	特別養護老人ホームコスモス苑所長兼老人デイサービスセンター所長兼看護係長事務取扱
住民活動係主事	原田恭兵	企画商工課商工観光係主事兼地場産品研究センター業務係主事
保健福祉課		
主幹、介護保険係長事務取扱	加藤 武志	住民課資産税係長
介護保険係主事兼福祉係主事兼高齢者支援係主事	須藤衣桜	介護保険係主事
福祉係長	松橋 遥	企画商工課広報統計係長
福祉係主任主査兼高齢者支援係主任主査	井上博樹	社会教育課長兼図書館長
子育て支援室児童保育係長	坂下裕樹	企画商工課企画係主査
南十勝子ども発達支援センター発達支援係長	川上貴嗣	福祉係主査兼高齢者支援係主査
農林水産課		
林政係長	梅津 雄二	学校給食センター給食係長
林政係主事兼水産係主事	沼澤 勇斗	住民課住民活動係主事
農政係長	佐藤賢也	畜産係長
農政係主任兼畜産係主任	八重柏慧峻	住民課窓口係主任兼国保年金係主任
畜産係長	大橋 就	学校教育課管理係主査
出納課		
会計管理者兼出納課長	土屋 武	保健福祉課主幹兼介護保険係長事務取扱
特別養護老人ホームコスモス苑・デイサービスセンター		
特別養護老人ホームコスモス苑所長兼デイサービスセンター所長兼看護係長事務取扱	三津田 崇	会計管理者兼出納課長
主幹	九目 貢	介護第一係長
主幹	細川京子	介護第二係長
主幹兼給食係長事務取扱	菅 美佳	給食係長
介護第一係長	嶋田洋平	介護第一係主任主査兼介護第二係主任主査
介護第二係長	山崎 壘	介護第一係主任主査兼介護第二係主任主査



職員の人事異動

令和8年4月1日付

新 職 名	氏 名	前 任
町立国民健康保険病院		
地域連携室主幹兼保健第一係長兼地域連携係長事務取扱	村上美由紀	看護科保健師主幹兼保健第一係長事務取扱
地域連携室保健第二係長	樋口 聡子	看護科保健第二係長
臨床検査室主幹兼臨床検査第一係長事務取扱	猪野毛昌裕	臨床検査第一係長
事務局総務係長	太田 翼	事務局総務係長兼医事係長
事務局医事係長	松本 賢	学校教育課管理係長
学校教育課		
管理係長	林 美香	住民課窓口係長
管理係主査	三橋弘靖	国民健康保険病院事務局総務係主査兼医事係主査
管理係主事補	佐藤有見	議会事務局総務係主事補兼議事係主事補
学校給食センター		
主幹兼給食係長事務取扱	中村正樹	総務課主幹兼管財契約係長事務取扱
社会教育課		
社会教育課長兼図書館長兼社会教育係長事務取扱	西川 嗣聖	総務課主幹兼財政係長事務取扱
社会教育係主査兼社会体育係主査	七海智貴	社会体育係主査兼社会教育係主査
社会体育係主事兼社会教育係主事	白石敦也	農林水産課林政係主事兼水産係主事
図書館		
主幹兼業務係長事務取扱	荒木千晴	業務係長
議会事務局		
総務係主事補兼議事係主事補	清重那月	総務課総務係主事補
南十勝複合事務組合		
事務局長兼火葬場所長兼庶務係長事務取扱	佐藤 力	事務局長兼火葬場所長兼南十勝環境衛生センター所長兼南十勝廃棄物処理センター所長兼庶務係長事務取扱
南十勝環境衛生センター所長兼南十勝廃棄物処理センター所長	齊藤義幸	主幹兼一般廃棄物係長事務取扱
南十勝廃棄物処理センター一般廃棄物係長	鈴木洋介	南十勝環境衛生センター施設管理係主査兼資源再利用係主査兼南十勝廃棄物処理センター一般廃棄物係主査

退職 令和8年3月31日付

職 名	氏 名
農林水産課主幹兼林政係長事務取扱	豊吉 博樹
保健福祉課子育て支援室発達支援係長	中山健太郎
保健福祉課高齢者支援係主査	曾根 友枝
町立国民健康保険病院栄養科給食係主任調理員	高橋理恵子
社会教育課社会教育係長	石塚 英一
学校教育課管理係主任	奥野 美咲



卒業生が本音で語る！？

大樹高校のいいところ



大樹中学校の体育館で、大樹中学校2年生と大樹高校卒業生の座談会が行われました。大学受験や就職が決まるまでどのような学校生活を過ごしてきたか、先生方にどのようなサポートをお願いしてきたかを卒業生一人ひとりが語り、大樹高校のいいところをアピールしました。中学生も次々に質問するほど熱心に話を聞いていました。

進学先の選択に悩む中学2年生にとって、充実した高校生活を送った先輩方の経験談は、今後の進路活動やなりたい自分になるための進路先を選択する、貴重なヒントになるでしょう。

3 / 18

今後も指導をお願いします！

知識と経験は努力の賜物

大樹消防団の金曾幹男副分団長が消防庁長官表彰の永年勤続功労章を受章し、町長室で伝達式を行いました。約47年もの長い間、町民の生命と財産を守るため消防団活動にご尽力された金曾副分団長。お祝いにつけつけた三浦祥嗣消防団長も一緒に懇談し、昔に比べて今の装備や車が立派なことや、指示系統の違いについてなど、笑いあり、驚きありの今昔話はついつい聞き入ってしまいました。

記憶に残っている出来事では、消防署員と一緒に火の中から人命を救助した話を聞かせてくれました。団員と消防署員の連携を密にして、緊急時にすぐ連携して動けるようにすることが大事と話していました。

3 / 24



▲左から三浦団長、金曾副分団長、黒川町長

人の波×旗の波

交通安全呼びかけ



交通安全街頭啓発運動「旗の波運動」を実施し、70人が国道沿いに立ち、交通安全旗を手にドライバーに安全運転を呼びかけました。黒川町長のあいさつでは「3年前の生花の事故から991日が経った。交通事故死ゼロがまた2,000日以上続くように交通安全に努めてほしい」と話しました。小さな子どもの飛び出しや、不慣れな土地での運転による事故に注意し、4月から導入された自転車の青切符制度などの交通ルールを今一度確認し、より一層の交通安全意識の向上に取り組みましょう。

4 / 9

コンパクトで持続可能なまちづくりのために

ページ ID : 2402



▲町長に答申する岩崎教之会長（左）

町では、国や道と連携して、人口減少や少子高齢化などの社会構造の変化に対応したコンパクトで持続可能なまちづくりを推進するため「大樹町立地適正化計画」を策定しました。3月25日には、大樹町都市計画審議会の岩崎教之会長から黒川町長へ答申書を提出しました。

この計画は、策定委員会および諮問先である都市計画審議会で議論され、2月に実施したパブリックコメントで町民の皆さんからいただいたご意見などを踏まえ、決定しました。

策定にあたっては、上位計画などとの整合や、防災・地域公共交通について検討し、主に住宅や都市機能増進施設の立地の適正化を図るための具体的な取り組みについて記載しています。

詳しい内容については、ホームページをはじめ、各公共施設で閲覧することができます。



国の都市再生特別措置法により、居住誘導区域や都市機能誘導区域外での一定規模以上の開発行為などについて、町への届出が必要になります。

ホームページに届出制度についての案内ページを開設しましたので、ご確認ください。



◀ホームページはこちらから！

みんなで支え合い、安全・安心に暮らせるまちづくりのために

ページ ID : 2265

少子高齢化や地域のつながりの希薄化が進む中、住み慣れた地域で誰もが安心して暮らせる「地域共生社会」の実現を目指し、町と大樹町社会福祉協議会は、町民や有識者で構成する「大樹町地域福祉計画・大樹町地域福祉実践計画策定委員会」で議論を重ね、令和8年度から令和12年度を計画期間とする「大樹町地域福祉計画・大樹町地域福祉実践計画」を一体的に策定しました。3月27日には、大樹町社会福祉協議会の大井英則委員長から黒川町長へ答申書を提出しました。

基本理念「共に支え合い、安全・安心に暮らせるまち」のもと、地域住民・社会福祉協議会・行政が連携、協働しながら地域福祉の推進に取り組んでまいります。

3つの基本目標

1. つながり支え合えるしくみづくり
2. 安全・安心な暮らしを送るしくみづくり
3. 誰もが活躍・参加できるしくみづくり



▲町長に答申する大井英則委員長（左）



◀ホームページはこちらから！



高齢者の相談窓口 大樹町地域包括支援センター



今年度もタクシー券を 交付します！

町では、2種類のタクシー券を交付しています。

1つ目は、生活の安定と保健の向上に資することを目的とした、医療機関に通院している高齢者が対象のものです。

2つ目は、生活の拡大と福祉増進を図ることを目的とした、社会参加や医療機関に通院している在宅の重度障害者などが対象のものです。

対象となる条件をご確認のうえ、申請をお願いします。なお、両方のタクシー券を交付することはできません。

こんにちは、地域包括支援センターです。「らいふ」内の高齢者支援係が窓口です。高齢者やその家族からの相談を受けたり、地域で自分らしく生活できるようお手伝いする総合相談窓口です。



- 【助成額】**
- 市街地 年間15,000円
 - 郊外部 お住まいの行政区に応じた年間20,000円～70,000円で変動

通院している高齢者のタクシー券 ※令和8年度は紫色

<対象者>

町内在住で、医療機関に通院し、次のいずれかに該当する者。

ただし、家族などで通院手段が確保できる者は対象外。

- (1) 通院手段の確保が困難な70歳以上の高齢者
- (2) 通院手段の確保が困難な60歳から69歳までの虚弱老人
※虚弱老人：下肢または体幹に障がいがあり、生活動作能力の一部が低下している者
- (3) その他、町長が必要と認めた者



<申請方法>

民生委員を通して申請できますので、担当の民生委員にご相談ください。

直接町に申請する場合は、事前にご連絡のうえ、らいふにお越しください。

在宅の重度障害者のタクシー券 ※令和8年度はオレンジ色

<対象者>

町内在住で、次のいずれかに該当する者。

ただし、自分で運転できる者は対象外。

- (1) 身体障害者手帳 心臓機能・じん臓機能・呼吸器機能の障害 1級
- (2) 身体障害者手帳 下肢・体幹・視覚の障害 1級または2級
- (3) 療育手帳 A判定
- (4) 精神障害者保健福祉手帳 1級



<申請方法>

事前にご連絡のうえ、らいふにお越しください。

【お問い合わせ】 通院している高齢者のタクシー券：保健福祉課 高齢者支援係 電話6-2200
在宅の重度障害者のタクシー券：保健福祉課 福祉係 電話6-4833

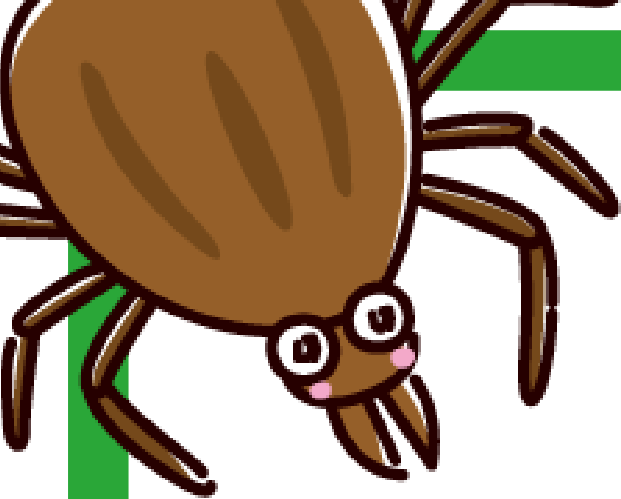

ダニ媒介感染症 は予防が大切！

マダニは、山林、草むら、
笹やぶ、河川敷などに多く生息
し、春と秋が活動のピークです。

マダニはライム病・回帰熱・ダニ媒介脳炎・重症熱性血
小板減少症候群（SFTS）などの病気の原因となる病原
体を保有していることがあり、咬まれることでこれらの病
気に感染することがあります。

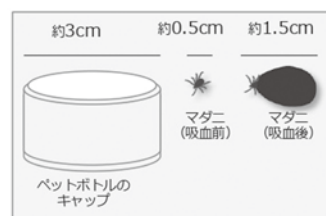

道庁ホームページは▶
こちらから！



マダニに咬まれないための対策

- ① 長袖、長ズボン、帽子、手袋を着用し、首にタオルを巻いて肌の露出を少なくしましょう。
- ② 服はマダニを見つけやすい明るめの色やツルツルした化学繊維素材のものがおすすめです。
- ③ 屋外活動後は入浴し、体や頭をよく洗い、新しい服に着替えましょう。
- ④ 虫除け（忌避剤）は、完全に防げるわけではないため他の対策と組み合わせましょう。
- ⑤ ペットの散歩後は、身体チェックし目の細かいクシをかけると効果的です。ペットのマダニ予防薬の処方やマダニの除去は獣医師に相談しましょう。

マダニに咬まれた場合の対応

- マダニは体部をつまんで引っ張ると一部が皮膚内に残り、化膿したり、マダニの体液を逆流させてしまう恐れがあるので、医療機関で除去と洗浄などをしてもらいましょう。
- マダニに咬まれた後、数週間程度は体調の変化に注意し、発熱、嘔吐、下痢などの症状が認められた場合は医療機関で診察を受けましょう。受診の際は、いつ、どこを咬まれたのか伝えてください。

【お問い合わせ】保健福祉課 健康推進係 電話6-2100



エキノコックス症対策について

令和7年度にエキノコックス症対策として行った駆虫薬散布調査の概要と結果についてお知らせします。



そもそも、エキノコックス症とは？

北海道ではキタキツネが主な感染源で、キタキツネのフンの中にエキノコックスの虫卵が排出され、その虫卵が手指・食物・水などを介して人の口から入ることでエキノコックス症に感染します。人の体内に入ったエキノコックスは、幼虫となって肝臓などに寄生し、肝機能障害などを引き起こします。感染してから自覚症状が出るまでに数年から数十年かかり、気付かないうちに悪化していることが多い病気です。

駆虫薬散布とは？

エキノコックスの駆除には駆虫薬の散布が多く用いられます。駆虫薬は、キツネやイヌ、ネコなどが食べても健康に問題はなく、エキノコックスだけに効き目があります。駆虫薬を混ぜたエサを野外に散布して食べさせることにより、キツネのエキノコックスの感染率を下げる効果が期待されます。

【駆虫薬】



駆虫薬散布調査の概要

- ▶ 散布期間 令和7年5月～10月（計6回）
- ▶ 散布数 毎月1,300個
- ▶ 散布エリア 町内の郡部および市街地の外周
- ▶ 調査の方法

キツネのフンを採取し、そのフンに含まれるエキノコックス抗原と虫卵の有無から、エキノコックスの感染率の現状を把握しました。駆除効果を検証するため、令和6年の実施日である11月に調査を実施しました。



調査結果

令和6年度と令和7年度を比較した結果、抗原陽性率・虫卵陽性率ともに減少しています。令和8年度も継続して行い、安全で住みやすい町を目指します。

感染状況調査結果



	令和6年5月 （散布前）	令和6年11月 （散布後）	令和7年11月 （散布後）
検体数	233検体	173検体	190検体
抗原陽性率	29.6%	13.9%	6.8%
虫卵陽性率	15.0%	3.5%	0.5%

- 抗原陽性…キツネがエキノコックスに感染していることを示しています
- 虫卵陽性…キツネのフンにエキノコックスの卵が存在していることを示しています

【お問い合わせ】 住民課 住民活動係 電話6-2116

農業委員会だより

大樹町農業委員会広報委員会第10号

【お問い合わせ】 農業委員会 電話 6-2110

農地の賃貸借料情報！

農地法第52条の規定により、地域の賃貸借料の目安となる農地の賃貸借料情報を次のとおりお知らせします。令和7年1月1日から12月31日までに締結された賃貸借における賃借料水準（10aあたり）は、以下のとおりです。

地帯区分	(10aあたり)			
	平均	最高	最低	筆数
北部	5,700円	6,500円	2,800円	54筆
中央部	5,400円	6,500円	2,900円	174筆
沿岸部	4,300円	6,600円	1,900円	194筆

※農地売買事業及び農地保有合理化事業は除く。
※平均値は、筆数で平均しているもので、比重按分していません。

【北部】 拓進・あい川・尾田・大光・拓北・豊里
【中央部】 蒔和・松山・下大樹・東和・大和・上大樹・中大樹・寿町・振別・開進・石坂
【沿岸部】 生花・晩成・美成・更生・下芽武・芽武・日方・上中島・中島

農地での施設建設には許可が必要です

農地転用3か条

- 農地に倉庫や牛舎、農家住宅などを建設する場合には、農地法の許可（農地転用許可）が必要です。
- 農地転用の規模や転用する農地の場所によっては、許可まで4か月以上かかる場合があります（特に、住宅建設は許可まで時間がかかるケースが多いのでご注意ください）。
- 施設の建設を予定している方は、お早目に農業委員会にご相談ください。



- 大樹町農業振興地域整備計画による制限を受ける場合があります。
- 農地転用許可は、優良農地の確保と農業以外の土地利用との調整を目的として設けられています。
- 許可なく施設を建設したり、許可を受けたとおりに農地転用をしなかった場合は、法令違反となり罰則が科される場合があります。

一般的な農地転用手続きの流れ

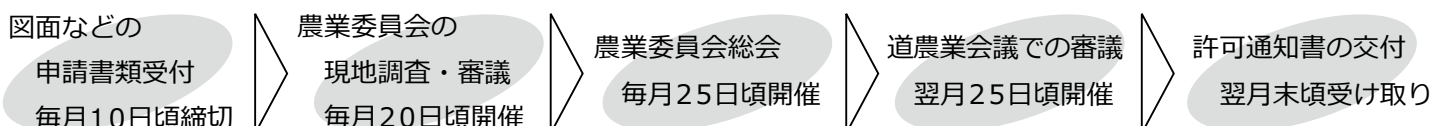



観光推進員

((株) Spaces Plus 派遣) 上松篤史

今回、私の主な活動となるホテルかしわ食堂の有効活用、自習室開放の説明や大樹での活動の報告をさせていただきました。

今後も、整備を引き続き行い、皆さんが利用したくなるような、魅力的な居場所づくりを目指して頑張っていきますので、応援をよろしくお願いいたします。

ご利用もぜひ、お待ちしております！



有害鳥獣対策支援員 小川令人

今回、町内における有害鳥獣対策の状況について報告させていただきました。町民の方々にヒグマやエゾシカ、アライグマによる農業被害や捕獲状況について報告する機会をいただきましたこと感謝いたします。有害鳥獣による農業被害という見えにくい課題を町民の方々と共有することで有害駆除活動への理解促進と駆除に従事する狩猟者の活動に貢献できれば幸いです。

今後とも本活動へのご理解の程よろしくお願いいたします。



観光推進員 宮田悠花

私は今年5月末で協力隊を卒業予定なので、3年間の活動を振り返る発表と展示を行いました。3年間で行った、観光パンフレットの制作や、SNSの運用、お土産やグッズの開発、イベントの開催などの様々な活動を、町民の皆さんに知っていただくいい機会になったと思います。卒業後は、大樹町に住み、協力隊での経験を活かして、引き続き大樹町の観光に関わる仕事をする予定です。これからもよろしくお願いいたします！



宇宙のまちづくり推進員

(SPACE COTAN (株) 派遣) じんのうち

町民の皆さんに、次の3点を報告いたしました。①宇宙のまちづくりを進めてきた大樹町の40年の歴史②北海道スペースポート(HOSPO)の特性と開発計画③スペースコタン株式会社(筆頭株主:大樹町)に派遣されている協力隊員のバックグラウンドと業務内容。これからも、町とともに皆さんのお役に立よう、宇宙のまちづくりを頑張ります。応援よろしくお願いいたします。



令和8年3月21日に「協力隊フェスタ活動報告会」を生涯学習センターで開催しました。三連休の中日にもかかわらず40人程の方にご来場いただき、ありがとうございました。また、31日まで学習センターロビーにおいて「パネル展示」も合わせて行い、より多くの方に私たちの活動をPRすることができました。

私たち協力隊は、皆さまのご理解とご支援に支えられて活動できています。アンケートなどでいただいた意見は、今後の開催や活動に活かしながら取り組んでまいりますので、引き続き見守っていただけますと幸いです！



移住・定住推進員 大場さくら

今回、責任者として本イベントの運営に携わり、大変貴重な経験となりました。個人の発表では、3年間の活動を振り返り、特に移住とアートを掛け合わせた取り組みについてご報告させていただきました。これまで多くの機会をいただけたことに感謝しています。7月末で協力隊を卒業予定ですが、最後までしっかり取り組んでいきますので、引き続きよろしく願いいたします。



移住コーディネーター 岡山ひろみ

私は地域おこし協力隊ではなく移住コーディネーターですが、この機会に活動報告を発表させていただきました。限られた時間ということもあり、私の活動のメインである「移住フェア」の結果と来年度の活動方針と目標を報告しました。令和7年度も町民の皆さんにご協力いただき、移住定住促進活動を行うことができました。令和8年度もより一層大樹町のために頑張りますので、引き続き見守っていただけますと幸いです。



大樹高校魅力化コーディネーター 浅野香世子

私は、大樹高校地域探究科の取り組みと地域みらい留学についての説明、昨年5月に着任しからの活動報告を行いました。みらい留學生のPR動画も紹介でき、自分自身としてもいい機会になりました。引き続き高校・教育を通して大樹町を盛り上げていければと思っています。今後はもっと町に出ていければと思っていますので変わらぬご支援よろしく願いいたします。



視察研修レポート

大樹町商工会青年部では、令和8年2月21日から23日まで、先進地視察研修を実施しました。JAXA相模原キャンパスなどを訪問し、この経験を大樹町の商工業の発展に活かしていきたいと決意を新たにした青年部長の出貝光基さん。

研修を終えた出貝青年部長の報告書をご紹介します。

本研修では、「JAXA相模原キャンパス」「国会議事堂」「豊洲市場千客万来」を主な視察先とし、青年部員12人が参加した。

22日に訪れたJAXA相模原キャンパスでは、宇宙科学に関する多様な展示や実験機材を見学し、宇宙産業の最前線に触れるとともに、展示施設が有する教育的・観光的価値について理解を深めた。豊富な展示内容に参加者一同が強い関心と感銘を受ける中、大樹町においても宇宙関連事業が進展している現状を踏まえ、将来的な地域資源・観光資源としての宇宙産業の可能性について考察を深める機会となった。

同日には国会議事堂を訪れ、本会議場および参議院の見学を行った。議場や館内の視察を通じて、日本の政治制度や建築に込められた理念への理解を深めた。引率ガイドの説明から「全国47都道府県の資材を用いて建設された建物である」という点の説明を受け、国会議事堂が国民の意思を象徴する建築であることを実感した。日頃、報道などで目にする本会議場を実際に見学できた経験は大変貴重であり、政治や国会運営に対する関心を一層高める契機となった。

翌23日には皇居にて行われた天皇誕生日一般参賀に参加した。限られた機会にのみ実施される一般参賀において、天皇陛下のお言葉を直接拝聴できたことは非常に貴重な経験となった。陛下からは国民の安寧と幸福を願われるお言葉があり、参加者一同、平和の尊さや社会の安定の重要性について改めて認識を深めた。

研修の締めくくりとして訪れた豊洲市場「千客万来」エリアでは、観光と商業が融合した新たな賑わい創出の取り組みについて視察を行った。江戸の街並みを再現した空間に飲食・物販・温浴施設などを集積し、来訪者が長時間滞在しながら楽しめる仕組みが構築されており、地域に人を呼び込み消費を促すための工夫が随所に見られた。「滞在そのものを価値とする」という視点は、今後の地域づくりにおいて重要な示唆を与えるものであり、大樹町における観光振興や地域資源の活用を考えるうえで有意義な学びとなった。

本研修を通じて、参加部員はそれぞれの立場において今後の事業活動や地域づくりに活かすべき多くの知見を得た。これらの成果を単なる視察にとどめることなく、青年部活動や各事業所の取り組みに反映させることで、地域経済の発展と魅力あるまちづくりに寄与していく。

最後に、本研修の実施にあたり、大樹町より多大なるご支援を賜ったことに対し、深く感謝申し上げますとともに、本視察研修の報告とする。

大樹町商工会青年部 部長 出貝光基



5月18日! **B&G海洋センタープールオープン!**

大樹町B&G海洋センタープールが、**5月18日にオープン**します！
安全にお楽しみいただくため、ルールとマナーを守ってご利用ください。



営業時間

月 日	10:00~12:00	13:00~17:00	18:30~20:30
5月18日~7月24日	×	○	○
7月25日~8月23日	○	○	○
8月24日~10月15日	×	○	○



休館日

8月2日、8月13日~16日、9月20日

【お問い合わせ】社会教育課 社会体育係 電話 6-2133



さんぽすぽ!

ALT (外国語指導助手)

グシタ・アイルベリティです!



今回は、大樹町の皆さんがびっくりするかも!というアメリカの暮らしをご紹介します!

まず、知らない人と気軽に会話を始める文化です。アメリカでは、初対面でも「今日どうだった?」といった会話が普通で、並んでいるお店で話しかけられることも日常です。すれ違いざまに「素敵な服ですね」と褒めることもよくあります。日本では、公共の場で知らない人に話しかけることが少ないため、これは驚きかもしれませんね。



次に、運転を始める年齢の早さです。アメリカでは16歳になると、多くの高校生が自分の車を持ち、学校やアルバイト、友達との交流に自分で運転します。公共交通機関が不便な地域が多いため、車は生活の必需品となっています。

最後に、アメリカの食文化です。料理の量が多く、一食が二人分ほどで、残りを持ち帰って翌日食べるのも一般的です。飲み物のおかわりが無料の店も多く、何度でも追加できます!



どうでしたか? また、みなさんに色々なアメリカのことをお伝えしたいと思います!

水泳教室 参加者募集!

教育委員会では、B&G海洋センタープールで各種水泳教室を開催します。インストラクターが皆さんをサポートするので、水泳や水中運動を通して健康づくりや仲間づくりを楽しみませんか?

夏休みこども水泳教室



水泳初心者・初級者が水に慣れ親しむことを目的とした教室です。泳ぎがうまくなりたい子、かっこよく泳ぎたい子、集まれ!

日程	7/28、7/30、8/4、8/6、8/10
時間	A組 14:00~14:50 B組 15:00~15:50
対象	小学生以上 (大樹町民限定)
定員	各組 先着20人
申込期限	7月3日 (金) まで

※原則、全日程の参加をお願いします。

おやこ水慣れ教室



オムツが外れていない幼児と保護者が一緒にプールに入り、水遊びを通して楽しみながら水慣れします。**通常、プールはオムツ禁止ですが、本教室時のみオムツで利用できます!**

日程	7/12、8/30
時間	10:00~11:00
対象	1歳~3歳程度の幼児とその保護者 (オムツが外れていても参加可です)
定員	各日程 先着親子20組 (1回限りの参加も可)
申込期限	各日程の5日前まで

※水遊び用オムツまたは水遊び用パンツを着用してください。

水中ウォーキング教室



水中ウォーキングは関節の負担が軽く、短時間で効果が出ます!本教室ではウォーキングを中心に、水を使った運動方法を指導します。

日程	昼日程 6/4、6/11、6/18、6/25、7/2、7/9、7/16 夜日程 7/23、7/30、8/6、8/20、8/27、9/3、9/10
時間	昼日程 13:00~13:50 夜日程 18:00~18:50
対象	高校生以上
定員	各日程 先着20人 (1回限りの参加も可)
申込期限	各日程の3日前まで

おとなの水泳教室



水泳初心者向けの水泳教室です。泳力に合わせて、水に顔をつけることから、体を浮かせたり、クロールや背泳ぎの基本を学びます。

日程	昼日程 6/11、6/18、6/25、7/2 夜日程 7/23、7/30、8/6、8/20
時間	昼日程 14:00~14:50 夜日程 19:00~19:50
対象	高校生以上
定員	各日程 先着20人
申込期限	各日程とも5月19日 (火) まで

※原則、全日程の参加をお願いします。

【共通事項・申込方法】

- ・参加費は無料ですが、プール利用料は各自でお支払いください。
- ・水着、水泳帽、タオルをご用意ください。
- ・インストラクターは帯広市文化スポーツ振興財団の所属です。
- ・申し込みは社会教育課 (電話6-2133) へご連絡ください。

B&G海洋センター・武道館・大樹中学校体育館の 利用割当（5月1日～10月31日）について

大 午 9	大 樹 町 B & G 海 洋 セ ン タ ー												大 夜 19	大 樹 町 武 道 館				大 夜 19	大 樹 中 学 校 体 育 館			
	10	11	12	13	14	15	16	17	18	19	20	21		22	20	21	22		20	21	22	
月	一般開放												月	一般開放				月	/			
火	一般開放												火	空手道				火	バレーボール協会			
水	一般開放												水	一般開放				水	/			
木	一般開放												木	一般開放 卓球				木	バスケットボール協会			
金	一般開放												金	空手道				金	バレーボール協会			
土	一般開放												土	バントワリング 一般開放 (15:00～22:00)				土・日	※大会時のみ使用 ①大会においても、 原則海洋センターを 使用すること			
日	一般開放												日	一般開放 (9:00～22:00)								

- 武道館は、日曜日のみ1日開放です。
- 大樹中学校体育館は、学校教育に支障のない範囲での利用となります。

大樹町B&G海洋センターの施設管理について

大樹町B&G海洋センターは4月1日より株式会社オカモトに施設管理を委託することになりましたのでお知らせします。

- 施設の開館時間・利用時間に変更はありません。
- 町職員が常駐していないため、使用許可書の発行に時間を要しますので、施設使用申請書は使用する日の**7日前**までに提出をお願いします。

引き続き、安全で快適にご利用いただけるよう努めていきます。
ご不明な点やご意見がございましたら、下記までお気軽にお問い合わせください。



【お問い合わせ】 社会教育課 社会体育係 電話 6-2133





生涯学習だより たのしく いまいきしあわせづくり きらりと光る生涯学習

かしわ号の巡回日程

松並コース

5月13日(水)、27日(水)
 ■認定こども園たいき前(午前10時30分～11時30分)

西本通コース

5月15日(金)、29日(金)
 ■道の駅前(午前11時30分～12時00分)
 ■大樹小学校前(午後1時05分～1時20分)
 ■カステーションひかり前(午後1時35分～2時00分)

鏡町コース

5月22日(金)
 ■海洋センター前(午前11時00分～11時50分)
 ■大樹中学校前(午後1時05分～1時25分)

「交通トラブル六法」 新刊紹介

藤吉 修崇・著

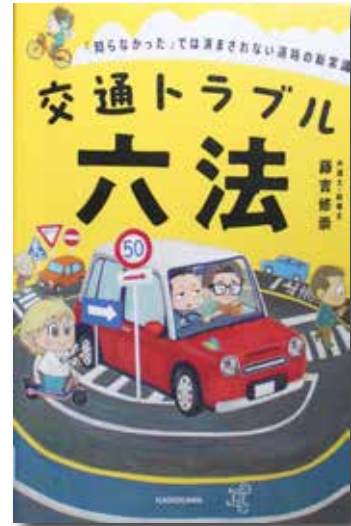

2026年4月から自転車の違反行為への反則金制度(青切符)が導入されます。その他にも、日々移り変わる交通ルールや、交通事故対応などについて事例をもとに説明しています。

より活動的になる春を前に、間違った知識や思い込みがないか確認することが出来る一冊です。

土曜おはなし会

5月9日(土)

午前10時30分～
 生涯学習センター児童室
 ○絵本や紙しばいの
 読み聞かせ

こあらの会

5月13日(水)

午前10時30分～
 子育て支援センター
 ○乳幼児対象の手遊びや
 絵本の読み聞かせ

耳に風受けてとねつ子立ち上がる

伊藤 やす

川に添ひ芽吹きし柳帯をなす

宮本 和子

ゆずられし木樅芽吹くや生き生きと

山本きよみ

芽吹く日の川の流れの軽ろやかに

田中 健太

乗り合いのバスは温泉宿へ春霞

松本 スミ

老にムチ春の下カ雪投げ飛ばす

田野まもる

お座りもハイハイもして聖五月

菊池 健人

歯を見せて馬が笑えり山笑う

有働 政子

町民文芸 俳句

お知らせ

町民植樹祭を開催します！

ページ ID : 595

5月16日（土）

集合時間：午前8時50分（午前9時出発）

集合場所：生涯学習センター駐車場

萌和山で町民植樹祭を開催します。

当日は、生涯学習センター駐車場から町有バスを運行しますので時間までにお越しください。

植樹祭は、緑あふれる故郷を未来の子どもたちへ繋ぐ大切な活動です。皆さんの参加をお待ちしています。

※雨天決行、悪天候の場合は中止します。

共催：大樹町、北海道森林管理局十勝西部森林管理署

協力：十勝総合振興局森林室大樹事務所、南十勝森林組合



【お問い合わせ】農林水産課 林政係 電話6-2115

児童扶養手当・特別児童扶養手当について

令和8年度の児童扶養手当と特別児童扶養手当の手当額が4月から改定されます。

◆児童扶養手当とは

離婚などにより、18歳未満^{※1}の児童を監護^{※2}する、ひとり親家庭などの生活の安定と自立の促進を目的として支給される手当です。なお、配偶者からの暴力で裁判所からの保護命令が出された場合も支給要件に該当します。

※1 障がいのある児童の場合は、20歳未満です。

※2 児童を監督し、保護することをいいます。

支給対象児童数	支給別	令和8年3月まで	令和8年4月以降
児童1人の場合	全部支給	46,690円	48,050円（1,360円増）
	一部支給	11,010円～ 46,680円	11,340円～48,040円 （330～1,360円増）
2人目以降の加算額	全部支給	11,030円	11,350円（320円増）
	一部支給	5,520円～ 11,020円	5,680円～11,340円 （160～320円増）

◆特別児童扶養手当とは

児童福祉の増進を図ることを目的として、20歳未満で精神または身体に障がいのある児童を、家庭で監護、養育している父母などを対象に支給される手当です。

手当級	令和8年3月まで	令和8年4月以降
1級	56,800円	58,450円（1,650円増）
2級	37,830円	38,930円（1,100円増）

【お問い合わせ】住民課 国保年金係 電話6-2116



国民年金

ページ ID : 654

付加年金について

国民年金第1号被保険者や任意加入被保険者は、定額保険料に付加保険料を上乗せして納付することで、将来の老齢基礎年金の額を増やすことができます。

付加保険料の納付は、申出月からの開始となります。



加入できる方

1. 20歳以上60歳未満の国民年金第1号被保険者
2. 60歳以上65歳未満の任意加入保険者

※次の方は加入することができません。

- 国民年金保険料の納付を免除されている方
(法定内免除、全額免除、一部免除、納付猶予または学生納付特例)
- 国民年金基金に加入している方



付加保険料の金額・納付期限について

付加保険料は、1か月あたり400円です。

付加保険料を前納する場合、前納する期間によって割引があります。付加保険料の納付期限は、納付対象月の翌月末日です。翌月末日が休日などの場合は、翌月最初の金融機関などの営業日が納付期限となります。

なお、納付期限を経過した場合でも、納付期限から2年間は付加保険料を納付することができます。



老齢基礎年金に加算される額

付加年金額（年額）は、「200円 × 付加保険料を納めた月数」で計算した額となります。2年以上の受け取りで、納めた付加保険料以上の年金を受け取ることができます。



任意加入制度について

保険料免除期間がある場合や、過去に納められなかった期間がある場合、国民年金に加入していない期間がある場合など、満額の年金を受け取ることができない方は、申し出により、任意で国民年金に加入し、年金額を増額することができます。

下記の1から4のすべての条件を満たす方が対象です。

1. 日本国内に居住する60歳以上65歳未満の方
2. 老齢基礎年金の繰上げ支給を受けていない方
3. 20歳から60歳までの保険料納付月数が480月未満の方
4. 厚生年金保険、共済組合などに加入していない方



手続きはお済みですか？

国民年金に加入したので「もう安心」と思っている方はいませんか？

加入の届け出をした後に、配偶者が厚生年金に加入した時や、勤めていた会社を辞めた時などは、加入の種別が変わりますので、その都度届け出が必要です。

届け出が遅れると、年金額が減額されたり、年金の受け取りができなくなることがありますので、忘れずに届け出をしましょう。

【お問い合わせ】 住民課 国保年金係 電話6-2116



お知らせ

特設人権相談所の開設

- 【日時】 6月4日(木) 午後1時～3時
【場所】 高齢者保健福祉推進センターらいふ 相談室
【相談員】 人権擁護委員 太田勝義、五十嵐忠孝、白戸妙子



- 相談は無料で、相談内容についての秘密は守られます。
○事前予約は不要です。人権に関するお悩みや困りごとなど、気軽にご相談ください。

【お問い合わせ】 住民課 住民活動係 電話6-2116

聞こえていますか？ 防災無線機

町では防災無線機を各家庭に貸し出し、地震や津波、火災などから地域住民の生命および財産を保護するための緊急連絡や、暮らしに必要な行政からの連絡など、地域住民への情報伝達手段の一つとして活用しています。



電池は消耗していませんか？

電池を入れておくと、停電の際に自動で電池の電源に切り替わります。電池残量が少なくなると電源ランプが「赤」と「緑」に交互に点滅します。1年に1回は電池を交換しましょう。



電波は入っていますか？



電波が受信しにくい場合でも、アンテナを伸ばし、窓際に置くことで受信状況がよくなります。しかし、地形や家屋の構造によって受信状況が改善されないことがあります。その場合は総務課防災係にご相談ください。

【お問い合わせ】 総務課 防災係 電話6-2112

広報紙ファイルを無料配布しています

町では、広報たいきを保管するためのファイルを無料で配布しています。

【配布場所】

- 大樹町役場
- 生涯学習センター
- 高齢者保健福祉推進センター「らいふ」
- 福祉センター



【お問い合わせ】 企画商工課 広報統計係 電話6-2114

有
料
廣
告

お早めに!!
エアコン・ストーブは
今のうちが安心!

■エアコン 販売・取付受付中
年間**80台以上**の実績!
→ **5月中旬まで**が狙い目!

■ストーブの点検・修理
→ **8月初旬まで**に!

Ⓣ **0155-88-7376**
(平日 9:30~15:45)
くさかガス設備

⚠️ **ご注意ください** 繁忙期は
約2か月待ちになる場合があります!
「まだ大丈夫」は危険です!



わがやのアイドル

橋本 かりんちゃん (松並町)
令和7年1月21日生まれ



プーメリーでベンチプレスをする、いつも笑顔満点のパワフルガールかりん☆最近何やら沢山お喋りしてるね♪何話してるかな〜♡ 玄樹♡真悠子

菊池 おと音杜ちゃん (松並町)
令和7年1月10日生まれ



いつもにこにこ笑顔でみんなを癒してくれてありがとう♡これからもいっぱい食べて元気に大きくなってね!大好きだよ〜♡ 裕太♡佑奈

山下 ようだい 耀大ちゃん (本町)
令和7年2月22日生まれ



カレーと味噌汁が大好きな耀大。今日もりもり食べて元気いっぱい! 雄也♡温子

中西 まひろ 眞大ちゃん (松並町)
令和7年2月21日生まれ



お姉ちゃんが大好きでいつも一緒!これからもニコニコ笑顔で元気に育ってね! 季秋♡千晃

有料
広告

おとなの笑顔が
子どもの未来をひらく鍵



2nd
BASE
～癒しの広場～

癒しの広場が生まれ変わりました!

- ①ほぐす・ゆるめる
マッサージ、セラピー、占い、スイーツなどでほっと一息♡
- ②体験を楽しむ
SNSで話題のボディペインティングや、思い出をかわいく形に残せる手形アート、アクセサリやスクイズづくりなど子ども達が楽しめるワークショップがたくさん♡
- ③子どもの挑戦を応援
子ども達が自分のアイデアを形にした、お店屋さんを開きます!

5月5日(火) 10:00~14:00
道の駅コスモール大樹 2階

詳細はこちら



2NDBASE_IYASHINOHIROBA
こども秘密基地BASE

おしらせ

よるび
かなみ
(敬称略)

お誕生

松並町 町田 愛莉あいらり 莉り (颯汰)

結婚

柏木町 布谷 亮 (柏木町)
柏木町 佐野 美穂

本町 西川 斗真 (本町)
本町 加藤 京華

緑町 歌智 紀 (緑町)
緑町 酒井 優愛

お悔やみ

麻友 高野 朝雄 (79歳)

振別 堀川 要一 (76歳)

上中島 竹次 カツミ (83歳)

浜大樹 万寿 保廣 (90歳)

緑町 小白 吉太郎 (94歳)

ありがとうございます
(敬称略)

大樹小学校の新一年生に次の方から
寄附がありました。

▼ランドセルカバー

有限会社 大樹ハイヤー

▼交通安全黄色い傘

(二財) 帯広地方自家用自動車協会

(公財) 十勝交通育英会

▼交通安全傘

広尾地域交通安全活動推進委員協議会

こどもの日ミニイベント

【日時】 令和8年5月5日 (火)



【会場】 歴舟川大樹橋上流河川敷
(大樹町南通1丁目12番地先)

【お問い合わせ】

企画商工課 商工観光係 電話6-2114

- ▼黄色いワッペン
株みずほフィナンシャルグループ
損害保険ジャパン株式会社
明治安田生命保険相互会社
第一生命保険株式会社
- ▼たんけんバック
大樹町商工会青年部
- ▼交通安全自由帳
大樹町商工会女性部
- ▼定規・分度器セット
株式会社 コンサドール
- ▼連絡用フラスナーファイル
(二社) 帯広建設業協会
- ▼交通安全教育グッズ
大樹町交通安全協会

町立病院 5月の夜間・専門外来診療

町立病院では、常勤医師による夜間診療のほか、外部医師による専門外来を開設しています。

日程	担当医師	受付時間
5月13日 (水)	紺野	午後5時 ～午後6時
5月20日 (水)	岩淵	
5月27日 (水)	竹下	

日程	担当医師	受付時間
整形外科	長崎	午後1時30分 ～午後4時30分
5月13日 (水)		
5月20日 (水)		
泌尿器科 (予約制)	岡田	午後1時30分 ～午後4時
5月12日 (火)	藤原	
5月26日 (火)		
皮膚科 (予約制)	野原	午後1時30分 ～午後3時
5月7日 (木)	村田	
5月21日 (木)		
耳鼻 咽喉科	酒本	午後1時30分 ～午後4時
5月15日 (金)		
循環器 内科	竹之内	午前8時30分 ～午前11時30分
5月13日 (水)		
5月27日 (水)		

5月以降の泌尿器科の診療体制は、
完全予約制に変更となります。
来院前に必ずお電話でご予約ください。

【お問い合わせ】 町立病院 事務局 電話6-3111



5月 カレンダー

役=役場 学=生涯学習センター 図=図書館
 ら=らいふ 経=経済センター 福=福祉センター
 子=子育て支援センター 消=消防署 中=中学校

1 金	音楽体操教室 (10:00~) 福 吹き矢クラブ (13:30~) 福
2 土	料理教室「親子でジャンボクッキーを作ろう」 (10:00~) 学
3 日	憲法記念日
4 月	みどりの日
5 火	こどもの日 歴舟川清流鯉のぼりミニイベント (10:00~)
6 水	振替休日
7 木	すっきりエクササイズ (14:00~) 福 いいサイズクラブ (19:00~) 福
8 金	ことぶき大学 (10:00~) 学 音楽体操教室 (10:00~) 福 1歳児相談 (10:00~) ら
9 土	土曜おはなし会 (10:30~) 図
10 日	
11 月	
12 火	健康マージャン教室 (13:15~) 福
13 水	ふまねっとクラブ (10:00~) 福 こあらの会 (10:30~) 子 消費生活相談 (12:00~) 役 母親学級 (13:20~) ら 運転免許証更新時講習会 (優良13:30~/一般14:15~) 経 こども未来塾 (14:30~) 学
14 木	ことぶき大学 (10:00~) 学 すっきりエクササイズ (14:00~) 福 いいサイズクラブ (19:00~) 福
15 金	集団健診 ら 音楽体操教室 (10:00~) 福 吹き矢クラブ (13:30~) 福
16 土	集団健診 ら 町民植樹祭 (9:00~)
17 日	集団健診 ら
18 月	B&G海洋センタープールオープン (13:00~)
19 火	あいじゅカフェ (13:30~) ら
20 水	ふまねっとクラブ (10:00~) 福 むし歯予防教室 (10:00~) ら 消費生活相談 (12:00~) 役 こども未来塾 (14:30~) 学

21 木	フッ素塗布 (10:00~) ら
22 金	音楽体操教室 (10:00~) 福 英語検定 (16:00~) 中
23 土	
24 日	
25 月	
26 火	1歳6か月児・3歳児健診 (12:30~) ら 健康マージャン教室 (13:15~) 福 妊婦歯科健診 (13:30~) ら
27 水	離乳食とお口の発達相談 (10:00~) ら ふまねっとクラブ (10:00~) 福 消費生活相談 (12:00~) 役 こども未来塾 (14:30~) 学
28 木	ことぶき大学 (10:00~) 学 大樹消防団春季演習 (13:30~) 消
29 金	ことぶき大学 (10:00~) 学 育児座談会 (13:30~) ら パパママ学級 (19:00~) ら
30 土	大樹中学校体育祭 中
31 日	

城山みはらし公園の梅



令和元年度に完成し防
災公園としての役割も持
つ「吉岡町城山みはらし
公園」に植えられた梅が、
3月上旬から中旬にか
けて、見頃を迎えました。
公園内の散策コースをの
んびりと歩いたり、高台
にある古墳広場から町を
見下ろしたり、さまざま
な楽しみ方をする人が見
られました。

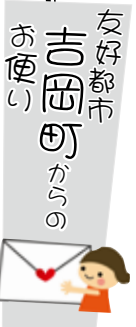

総人口 5,122人(-45)/男 2,596人(-30)/女 2,526人(-15)/世帯数 2,794戸(-7) 3月31日現在/()内前月比

ホームページアドレス <https://www.town.taiki.hokkaido.jp/>
 メールアドレス mailmaster@town.taiki.hokkaido.jp

